臺灣日日新報 夕刊 昭和八年五月二日 臺灣日日新報 (土曜日) 第一万一千八百七十九號 (一)

日米戰爭で無用

ル氏の十年前の著書が近頃讀直されて大評判

ワシントン特電九日發(ユーアメリカ大統領フランクリン・ルーズベルト氏は、今日より十年前、日米戰爭に於ける米國の軍事的地位に關し、「日米戰爭は米國にとつて無用であるとの結論に達して居た。即ち戰時ルーズベルト氏は「アジアン・フェアーズ」誌上の時「戰略的行詰まり」に關する論文を發表し、「日米戰爭は米國に取つて何等の利益もない」と述べ、「米國が太平洋で商業上の關係から手を引くべきである」と論じた事實が發表されたので、十年後の今日

とフィリッピン諸島がアメリカ大陸から遠く離れて居ること及び太平洋岸、ハワイ、グアム島、及びフィリッピン諸島自體に適當な根據地のない事が國防南部の主要地點に日米戰爭の際フィリッピン諸島は保持出來ないことを認めさせたと云つても良い位置すべきは加上の議論は將來及び現在の事情が變つた爲に發表されたことである、即ち日本海軍は我が米海軍に比して劣勢はるかに劣勢であつたにもかかはらず露軍人は此の

優勢な アメリカ海軍をアジア方面で維持することが殆んど不可能である事を知つて居た、本國との連絡があまり遠く

北の論文は時局柄再び若き世つて各方面で讀み直され出したに於いて氏は日米戰爭が多分起るであらうと云ふ假說を基礎として左の如く述べてゐる

〔之等の風潮は明治三十七、八年戰役に日本がロシアを破つて以來初め起つて來たのである、既に依然より十年以前から

合衆國 の海軍士官が戰爭と軍事の實際を問いて研究して居たかから云ふ結論はとんど全ての机上戰に於いて先づ第一に太平洋となるのはフィリッピン諸島を保持し得るか否かの點であつた。併しながら今日から此等の實際を批評して見る

臺灣日日新報 夕刊 五月二日

臺灣日日新報

經濟會議代表への一般訓令案の內容

三回に亙る六省會議で決定

經濟會議全權 正式に決定

二日の閣議に於て

日米戰爭で無用

ル氏の十年前の著書が近頃讀直されて大評判

協定成立には幾多の波瀾がある

豫期される主なる難點

日本は米國の故智を學んだ

滿洲國の獨立は パナマのそれと同樣

インフレ案に反對論續出

アメリカ下院で

漫然受諾するは困難と訓令

日印通商會商に關して 外務省、松平大使に

失業救濟案 上院で可決

修正を加へて 下院へ廻付

學術會議代表 二日出發

小濱內務局長 澎湖廳視察

內鮮無線電話 六月から開始

その日その日

內地漫畫行(二)

陽炎は搖ぐ

(26) 芳元正二畫 霧島讓次作

全島市尹懇話會の實現を希望

臺北市の月例會で

一億餘萬圓の大藏證券發行

交通部の態度 依然强硬

東鐵紛爭問題

寄せられた記念の祝電

無絃琴

器眼療壓水 白 ★醫學博士 內田茅蔵先生監製★ 冬家庭必備品 ★眼疾に特効あり★ トラホーム・結膜炎・近眼に防腐の眼鏡 ★効果たれ眼に特 と減摸ムーホラト

支那軍續々前進し
灤東の戰雲再び急
滿洲國義勇軍は撫寧を放棄
北戴河で一戰せん

【山海關一日發電通】北平斷送を策進中であつた王以哲軍二ケ師は二十九日午前撫寧に入城、且下海陽鎭に向ひ前進中である、又何柱國の率ゆる二ケ師も北戴河に向つて進擊中、六旦二十五團の一部は既に留守營を占領したものの如し、支那軍裝甲車二ケ列車は二十八日昌黎に到著した、義勇軍は撫寧を放棄して北戴河に集結し中央軍との一戰は免れぬものの如く、撫寧の戰況に再び急を告げ避難民は續々昌黎に殺到してゐる

鋒を陳濟棠に向け
廣東乘つ取りか
廣西、十九路の北上軍

【上海一日發電通】西南部の反蔣軍は湘粵の北上は既報の如く時局と絶縁して動かぬにあや說明したが、このため國內重大な一九路軍は桂林に集結し廣東乘取の準備を進めつゝあるとの說が有力となつた

政府部內から
反蔣の火の手
監察委員が彈劾案

【上海一日發電通】中央監察委員方本仁、劉侃元は昨日監察院に於て有位に對し國府石、朱子文、顧孟餘等に對する彈劾案を提出した、理由は一、國府石は職に方本仁、劉侃元等が提出せる湖北の罪狀調査を妨害上却つて五十一軍長に任命した、二、朱子文、顧孟餘は五屆六係の政府の命を無視し財政、交通、

方振武軍討伐を
于學忠が拒絕す

【天津一日發電通】方振武軍は保定南方の定州附近にあり、前線の出動を肯ぜず、中央側に離反を與へてゐるので路介石は于學忠に

熱河省の統治
民政に移る
各省警備司令任命

【新京一日發電通】熱河省の統治は從來軍事が優先し民政は殆んど無視されてゐたが、今回民政を主とし軍事は副とし行政方針を明確にするとともに現在十數縣あるが政權部內より反滿の火の手があつて以來は何れも軍權を無視し縣長を深山僻地に派するといふにありこれに對し政權は極力阻止を策してゐるが

鋒を陳濟棠に向け
廣東乘つ取りか
廣西、十九路の北上軍

【上海一日發電通】西南部の反蔣軍は湘粵の北上は既報の如く時局と絶縁して動かぬにあや說明したが、このため國內重大な一九路軍は桂林に集結し廣東乘取の準備を進めつゝあるとの說が有力となつた

政府部內から
反蔣の火の手
監察委員が彈劾案

【上海一日發電通】中央監察委員方本仁、劉侃元は昨日監察院に於て有位に對し國府石、朱子文、顧孟餘等に對する彈劾案を提出した、理由は一、國府石は職に方本仁、劉侃元等が提出せる湖北の罪狀調査を妨害上却つて五十一軍長に任命した、二、朱子文、顧孟餘は五屆六係の政府の命を無視し財政、交通、

方振武軍討伐を
于學忠が拒絕す

【天津一日發電通】方振武軍は保定南方の定州附近にあり、前線の出動を肯ぜず、中央側に離反を與へてゐるので路介石は于學忠に

熱河省の統治
民政に移る
各省警備司令任命

【新京一日發電通】熱河省の統治は從來軍事が優先し民政は殆んど無視されてゐたが、今回民政を主とし軍事は副とし行政方針を明確にするとともに現在十數縣あるが政權部內より反滿の火の手があつて以來は何れも軍權を無視し縣長を深山僻地に派するといふにありこれに對し政權は極力阻止を策してゐるが

警官廿四名
行方不明
警備線二哩で出動したまゝ

【奉天一日發電通】錦熙線錦州驛より二哩の地點に於て列車の脫線顚覆事件が發生し警備隊が出動したが、同地點は匪賊の出沒常に絶えざる地點にして出動警官廿四名は今日に至るも行方不明となり目下捜索中

鋒を陳濟棠に向け
廣東乘つ取りか
廣西、十九路の北上軍

【上海一日發電通】西南部の反蔣軍は湘粵の北上は既報の如く時局と絶縁して動かぬにあや說明したが、このため國內重大な一九路軍は桂林に集結し廣東乘取の準備を進めつゝあるとの說が有力となつた

政府部內から
反蔣の火の手
監察委員が彈劾案

【上海一日發電通】中央監察委員方本仁、劉侃元は昨日監察院に於て有位に對し國府石、朱子文、顧孟餘等に對する彈劾案を提出した、理由は一、國府石は職に方本仁、劉侃元等が提出せる湖北の罪狀調査を妨害上却つて五十一軍長に任命した、二、朱子文、顧孟餘は五屆六係の政府の命を無視し財政、交通、

方振武軍討伐を
于學忠が拒絕す

【天津一日發電通】方振武軍は保定南方の定州附近にあり、前線の出動を肯ぜず、中央側に離反を與へてゐるので路介石は于學忠に

熱河省の統治
民政に移る
各省警備司令任命

【新京一日發電通】熱河省の統治は從來軍事が優先し民政は殆んど無視されてゐたが、今回民政を主とし軍事は副とし行政方針を明確にするとともに現在十數縣あるが政權部內より反滿の火の手があつて以來は何れも軍權を無視し縣長を深山僻地に派するといふにありこれに對し政權は極力阻止を策してゐるが

警官廿四名
行方不明
警備線二哩で出動したまゝ

【奉天一日發電通】錦熙線錦州驛より二哩の地點に於て列車の脫線顚覆事件が發生し警備隊が出動したが、同地點は匪賊の出沒常に絶えざる地點にして出動警官廿四名は今日に至るも行方不明となり目下捜索中

夫と弟と養父と
三人で姦婦を殺害
一家の名譽の爲に
下僕、溪殺人事件の眞相

【奉天一日發電通】撫順古城子の三名殺害事件は、犯人が同所の下僕、劉福生(二)と判明、取調べの結果、劉は同日朝三名を殺害した事實を自白したので二日朝三名を撫順に運び現場檢證を行ひ、午後二時四十五分より天龍寺その他で公開裁判を開き、午後四時半言渡しを行ひ即日死刑を執行した、犯人は劉福生(二)

五十の爆彈
相踵いで炸裂す
シカゴのメーデー

【シカゴ一日發聯合】本日のメーデーに際しギャングの都シカゴでは嚴重な警戒が行はれてゐたが、それにも拘らず午後三時半市內商業地區で五十の爆彈が相踵いで炸裂し、警官數名が重傷を負ひ、犯人は共產主義者であるとゞ

犯人は
共產主義者か

【奉天一日發電通】撫順古城子炭礦事務所庶務課主任佐藤安之助(三)は十日夜同所社宅で殺害されてゐるのを發見された、これについて奉天署では、佐藤は昨日撫順に於ける共產黨の檢擧に關し、その筋の內偵を受けてゐたので、共產黨員の犯行と見て、目下嚴重取調べ中である

天覽飛行の
諸計畫を發表
立川飛行聯隊から

【立川一日發電通】陸軍飛行學校立川教導飛行聯隊では、來る十日の天覽飛行に關する諸計畫を發表したが、それによると、當日は午前八時から立川飛行場に於て、飛行機の分列式を行ひ、午前九時から同飛行場に於て、飛行機の分列式を行ひ、午前九時から同飛行場に於て、飛行機の分列式を行ひ、午前九時から同

オークル・マスター

新創製 白味クレーム

カップル共通の悦びだの

「う、何？もう何時でも、でかけられるつて…フウム…　何だか此頃とても綺麗綺々ちやないか…で性来つき性急の彼氏…細君のスピート化粧振に甚だ満悦の態です

「ハアン…何…仕度が早くて、自然になつたのも僕の為だつて？？

「そうよ、此頃の現代的な良人つたらたいてい性急やサンが多くて、それでわざとらしい化粧を、とても嫌がりなさるのですもの、私達、主婦は、ほとほと悩んでるるのよ、歳が私に素敵なものを見つけたの…

「フウム、そうか、夫や夫婦共通の福音らしいが聞かせてくれよ…

「え、喜くだわ、ちや、外ならん、あなただから、話ちやうは、こんど独逸特許のラセランつて云よ根本美肌剤をとても上手に應用したオークルマスターつて云よ白味クレームができたの、で私ー

「其香いだな、甘くつていい芳香だよ

「そう、そんなによくつて、で私ー使つて見て、とても化粧が容易なのと、地肌からの白さの様な色彩化粧が、思いのままにできるには驚いてんの…

「そいつあ珍しい物ができたねフウム

色味の選び方

▲血色よく肌黒き方に
オークルマスター　黄色味の肌色

▲現代的感じを見事に表す
ホワイトマスター　小麦色の肌色

▲深みある化粧！色彩を調節する
カカオ　マスター　ダークな肌色

▲色白くキメ細かき方に
ホワイトマスター　純白色

定価　各色とも
▲大金五十五錢
▲中金三十五錢

漢文臺灣日日新報

昭和八年五月三日

臺灣日日新報社 第一萬一千八百七十九號 (第三種郵便物認可)

經濟會議帝國一般訓令案
既得御批且交兩代表
內容分兩部且經閣議決議

二日東京電。政府欲使石非。深非兩代表帶往之訓令案。開六省會議。決定大綱。二日閣議。將一般訓令案附議。正式決定後。內田外相。請得御批面交兩代表。一般訓令案分有二部。第一部首爲對倫敦會議之訓令。第二部爲表示帝府會商之根本態度。其內容如左。

第一部

一、貨幣及信用政策 甲、金本位制回復。固所希望然其條件。要金偏在之國資本移動海外。大與自由乙、金本位制回復。又待國家間信用回復。對他一國。無論之不信賴。想能除去。丙、銀慣回復。是促極東市場隆昌。本邦所望。然此要諦。與其在銀慣吊上。寧在安定。主張考究銀慣安定策。

二、物價 本邦爲欲氣回復。必要國際統制。四復物價政策均衡。然特殊事情。必要先行考慮。

三、資本移動其開 其方法禁止開稅之觀念。不可不以國際協定指度。然我關稅定率法。創自明治四十二年。比之世界大戰後之列國關稅。頗苛下乙、本邦因盟互惠政策。主張綜合的關稅降下。

六、生產交易組織 甲、生產及輸出之制限。供各國自制。甲、國際調整。照相互主義。擴充爲至當。乙、對船舶業補助金支付。助長各國船舶業者間競爭。必要協定矯正。

第二部

一、帝府會商。其所決定如拘束本邦之問題。無所提案。

二、課稅問題。在此不積極發言。如或言及。則照既定方針。求美國諒解消費者之事。我等亦要考慮。今日病的經濟狀態。然用何方法。得使健康。然因民收入。分配或不得宜再無從改善矣。

社會如足以滿萬人之欲求則此社會建設之人。同時與有操作意志能力者。因其勞働。至少須得生活必需品。如此制度。凡一日勞働報酬。平均比今日增加。反之。對投機的資本報酬減矣。

今也。美國要求努力試之極發言。如或言及。則照既定方針。求美國諒解

加州鮪罐詰
進出呂宋
本島受刺戟

美國加州地方鮪罐詰。年產達百萬箱。稱世界第一。近年來漁獲減。不得已仰給于我國。繼續製造。而我國製造數量。客年僅二十二萬箱。本年度達五十萬箱。漸次增加。斯古尼罐詰會社。鑑我國漁業界發展于南方。擇于呂宋至國領東部度沿岸。經營一大漁場。更爲該地進設工場。自與自給。不煩我國。該工場欲開始于昨年十月眼格。付之點。爲實根

大阪米況
發會平凡

一日大阪電。朝鮮方面。指無欲管。當市場。優遇十月眼格。付之點。爲實根

臺灣日日新報

第一萬一千八百七十九號 (第三種郵便物認可)

處。時值市況。閑散時。實物相當關目。新市發會米自體無好材料。人氣不振。上新標五十一丁。株式雖貴。却無伸力。比强氣所豫期更薄弱。無積極的買進者。弱氣以當先百丁前。爲絕好延長戰線之取捨上適當措置。務期于一般民間營業無支障。又定之。麥酒專賣實施結果酒類販賣者。本部販賣麥酒種類。除特殊事情外。存續前標。應其現在移入販賣業者。不禁止。政府當重此等權益之需要。販賣者相當注意。克遵守酒類專賣改正令並施行規則也。(完)

麥酒專賣一日實施
對需給十分考慮(下)
田端專賣局長談

示等。麥酒定價。考慮內地市場小賣市場。及內地律令公布日。于五月一日。招待中川總督。阿部軍司令官。平塚長官。其他官民。于梅屋敷。至夜九時散會。

二日閣議。決定於華府豫備會商。十月眼格。付之點。爲實根

一、如何決議。事情或許。

政府務欲參加。

四、歐洲諸國間諒解事項。事情或許。務與諒承。

五、軍縮所關。要求登重我政治的地理的特殊事情。以避歐洲的一般原則無保留的受諾。

否則保留。或拒否之。

因麥酒專賣而禁業
交付金五十八萬圓
特約仲賣人得受指定

本島麥酒專賣案。昭和三年曾爲計議。然事機不密事前漏洩。致造當業者反對。遂作罷論。昭和五六年。復再計議。因諸多事情。迄難實現。昨年九月逐路向來之案。倒除製造計畫部分。擬求從來麥酒專賣反對運動之中心。斷然立案。今回專賣創始之苦心。當局以爲剝奪民業。故當局被諒。得相當。故當局被定爲賣捌人或小賣人。但無一人得受禁業交付金也

專賣定價
一斤約四十錢

專賣後麥酒價。不知如何酌定。料理店及需要家。深爲注目。大抵將超一成以上。爲四十錢內外。接客業者。提供於客。取其代價。專賣局不認爲販賣行爲。雖以高價提供亦可

大阪米況
發會平凡

一日大阪電。朝鮮方面。指無欲管。當市場。優遇十月眼格。付之點。爲實根

經濟會議全權以下
一日閣議決定發令

二日東京電。政府二日閣議。決定於華府豫備會商。依帝國全權。及顧問隨員出席。正式決定發令。詳錄如左。

特命全權公使(駐英)從三位勳一等 子爵 石井菊次郎

大使館參事官(駐英) 松平 恒雄

商務參事官(駐英) 松山晉二郎

海外駐劄財務官(英法駐在) 津島 壽一

顧問 外務書記官 宇佐美珍彥

大藏書記官 儀同九州雄 正孝

農林書記官 非出 久保田貫一郎

外務事務官 本鄉 壽次

貿易事務官 洪 純一

日銀調查局長 北代 誠彌

全權委員隨員。

又左四氏近且爲四員

美國羅大統領新著
披瀝經濟革新意見

美國新大統領羅斯福氏新著「望前途」。去三月十六日出版。目下各方面。方見。余信經濟制度。爲各個人而作。非各個人爲經濟制度而作。且人々含有勞働報酬。平均比今日增加。反之。對投機的資本報酬減矣。

今也。美國要求努力試之極發言。如或言及。則照既定方針。求美國諒解

長興命案
殺情婦後
已亦刎頸圖死

高雄州屏東郡長興庄人鄧來華。年四十四。日前與內縣婁葉黃氏秀妹。年四十。因細故口角。去一日午前四時頃自家。去一日午前四時頃用盜灣刀。亂斬香妹之頸部。其他數處。使之即死。企圖自殺。正苦悶中。被因其他鄰組取調云云。

彰化
社會奉仕

二十九日天氣佳節準設後。各校少年團。欲使有民一般。理解交通即出就員按與以左側通行屬章。特在午身。乃注意後分擔到十字路或街口。巡查委員長先導。次接北埔公校之學童提燈隊。大鼓陣。隨後。花燈。新竹南音之玉隊堂團等隊伍。迎至夜半散隊。以外兩夜燃放煙火一百發。以助觀興云

基隆市
港灣祭
似定七月中旬

基隆市本年度。擬舉港灣祭。現由市役所及港灣會

本社記念音樂
及映畫夕

本社創立三十五周年記念祝賀當樂夕。映畫夕。既如回報。於一日午後七時開於新公園。遵人絡繹。極呈雜沓。一面東門町頭放花火。大擂喝采。又第二夜映畫夕。二日午後七時。仍在新公園公開云

臺北市實費診療所
夜間患者福音
簡保欲設健康相談所

臺北市內實費診療機關。除醫院及稻埕永樂町醫院。足爲中產以下之人利用者。雖有赤十字醫院。仁濟院。及稻埕永樂町醫院。外二三私立醫費醫院。頗其診療。多屬日間。殊如赤十字醫院及仁濟院。僅限於早朝二三時。得受付而已。過此即無機甘。市社會事業團體。已需經費二萬九千圓。欲開設夜間實費診療所。以應細民之便。藥價一種一日分十錢。如僅藥水則二日分二十錢。兩種則四十錢。其計算費已於付於地方課。即已內定本月二十日開辦。業已相地於西門町。初擬不收容入院患者。但位置。按收容三十名。外來患者。一日至少當有三百名以上。無資力者施療。又臺北郵便局管內簡易生命保險加入者已達二萬八千餘名。按至三萬人以上。欲設無料健康相談所。凡保險加入者輕微疾病。受其診療。以實費投藥。重病則出處方箋。使患者自由向藥局購藥。時々出張診斷。大抵按九年度實現云

竹東郡三庄聯合
開闢百年記念續報

既報大隘(北埔、峨眉、寶山)聯庄之開闢百年紀念祭典。經于前月末日。併五月一日兩日間。執行告慰祭。兩日間。各有觀衆數萬人。極呈盛況。祭典第一日打事。自上午七時。衆議報官舘神祭。併主山神木奠安祭。季禮山邦正園命名式。招魂祭等。執行後。自上午十一時。在金廣福公館。由吉田竹東郡守課長。鄭神賓以下諸氏列席。衆百年紀念祭典。定刻祭典。委員長姜振騏氏。首設式辭。次對開闢功勞之褒世者。元里見新竹廳長外九名。衆裘彰式。併對八十歲以上高齡者百六十九名。衆賞狀授與式。畢由吉田課長講話併由田中庄長外數名之祝辭。遺族現代姜重垣氏答辭。後在姜氏家廟。大啓祝宴。入夜併翌五月一日兩夜。均由北埔峨眉賣由私文藝倡行使。三犯倣兵令遠反。及衆衆時。爲昭和五年七月。與盜本吉三郎。借防臭劑。其後出入於新起町飲食店田伍作高木三次郎宅。而得與婦岩相識也。

罰金未納逃犯
行竊就縛

東石郡鹿竹庄牛挑灣四二三五沈文。年二十四。別名源泉。前科一犯。於昭和六年八月。爲偷盜科罰金二圓。在馬尼裁判所。判決我邦船。爲非密漁船。特命同船。拾圓罰金。上記物件。沒收。附同地稅關。要退還。及此。

絞殺寡婦一幕
犯人送檢察局
憤慨告貸被其拒絕

嘉義市西門町一丁目吳藏漢之妻吳連氏美。年二十八。去四月十七日。突然失踪。當時吳對嘉義署提出搜查願。至五月一日。始探知。其潛匿於東石郡東石庄頂東。石情人王松之處。即由其夫告訴王松。以姦通罪云。

妻隨人私奔

嘉義市西門町一丁目吳藏漢之妻吳連氏美。年二十八。去四月十七日。突然失踪。當時吳對嘉義署提出搜查願。至五月一日。始探知。其潛匿於東石郡東石庄頂東。石情人王松之處。即由其夫告訴王松。以姦通罪云。

紙牌密製案

新竹南門外人類某。在自宅密製四色紙牌。配售于人。去一日。被警察署林刑事查覺。欲提往警察署辦。當科鄭某。敢推倒刑事。逃脫匿跡。現偵緝中。一面先將鄭之母妻。一齊拘去云。

密屠豚罰金

新竹縣香山庄香山坑人劉阿珠。年三十二。爲各將自己所畜之水牛一頭。竊話同處蔡清錦。帶忙。在去自宅西方林中。密屠販賣。非將竹鄉洪刑事檢舉。去五月一日。即決處以罰金結案。

臺北市實費診療所
夜間患者福音
簡保欲設健康相談所

臺北市內實費診療機關。除醫院及稻埕永樂町醫院。足爲中產以下之人利用者。雖有赤十字醫院。仁濟院。及稻埕永樂町醫院。外二三私立醫費醫院。頗其診療。多屬日間。殊如赤十字醫院及仁濟院。僅限於早朝二三時。得受付而已。過此即無機甘。市社會事業團體。已需經費二萬九千圓。欲開設夜間實費診療所。以應細民之便。藥價一種一日分十錢。如僅藥水則二日分二十錢。兩種則四十錢。其計算費已於付於地方課。即已內定本月二十日開辦。業已相地於西門町。初擬不收容入院患者。但位置。按收容三十名。外來患者。一日至少當有三百名以上。無資力者施療。又臺北郵便局管內簡易生命保險加入者已達二萬八千餘名。按至三萬人以上。欲設無料健康相談所。凡保險加入者輕微疾病。受其診療。以實費投藥。重病則出處方箋。使患者自由向藥局購藥。時々出張診斷。大抵按九年度實現云

本社紀念祝
招宴官民

本社爲祝賀創刊三十五周年。定爲販賣日。而其資格。昔適合則指定爲販賣者。而其資格要件。若適合則指定爲販賣者。每月至五日。要將前月分出入。申告于專賣官署。又酒類取締上。認爲必要時。使將所存麥酒封緘。或命表示一定證票。如右存貨雖當認。存貨意外大量。不獨備給缺圓滿。且必要及政府收必要之時。制限麥酒專賣。其手續。妥當當業者相當注意。克遵守酒類專賣改正令並施行規則也。(完)

臺北市實費診療所
夜間患者福音
簡保欲設健康相談所

臺北市內實費診療機關。除醫院及稻埕永樂町醫院。足爲中產以下之人利用者。雖有赤十字醫院。仁濟院。及稻埕永樂町醫院。外二三私立醫費醫院。頗其診療。多屬日間。殊如赤十字醫院及仁濟院。僅限於早朝二三時。得受付而已。過此即無機甘。市社會事業團體。已需經費二萬九千圓。欲開設夜間實費診療所。以應細民之便。藥價一種一日分十錢。如僅藥水則二日分二十錢。兩種則四十錢。其計算費已於付於地方課。即已內定本月二十日開辦。業已相地於西門町。初擬不收容入院患者。但位置。按收容三十名。外來患者。一日至少當有三百名以上。無資力者施療。又臺北郵便局管內簡易生命保險加入者已達二萬八千餘名。按至三萬人以上。欲設無料健康相談所。凡保險加入者輕微疾病。受其診療。以實費投藥。重病則出處方箋。使患者自由向藥局購藥。時々出張診斷。大抵按九年度實現云

花天酒地
受新町署檢舉

佐川於十四日絞殺岩後。北港市前。被同郡警察課署員等依據勤。自一日至廿日。對各地方面活動警戒。然福平發。

賭徒一串

東石郡鹿草庄施厝寮二五五前科二犯林老翁。(年三十四)。溯湖總西螺庄大坤角五六九玉右。(年十七)

下行望被害者東石郡警察官開槍逮捕。每日六張。一般溪湳山人便利也。

市內平穩

二百圓。此次發覺。去二十九日。在港郡北港街。警員等依據勤。各地方面活動。對各種物價指數。其他實業狀況。依最公正方法。山金島一律慣額決定之。麥酒專賣實施結果。酒類販賣者。本部販賣麥酒種類。除特殊事情外。存續前標。應其現在移入販賣業者。不禁止。政府當重此等權益之需要。販賣者相當注意。克遵守酒類專賣改正令並施行規則也。(完)

東石
方丟行事

東石郡社子街長。訂來五月五日兒童日。當社區本部係者。及當作方面委員。計畫左記行事。

一、方面委員及其他社會事業團係者等。集自四年三月。川樂隊宣傳。

二、各醫院。設置三歲以下乳幼兒。臨時無料診察所。一般利用。

三、乳幼兒愛護會。五日午後二時。開於社子公學校講演者。保護指導。

四、參加者入員三歲以下乳幼兒之父母。及愛國婦人。愛國婦人會員及其家族。

▲臺北市永樂區町花柳界內科醫院醫院。去二十九日午後六時。於臺北醫院。去四月一日。開始營業。

會事

市內平穩

二百圓。此次發覺。去二十九日。在港郡北港街。警員等依據勤。各地方面活動。對各種物價指數。其他實業狀況。依最公正方法。山金島一律慣額決定之。麥酒專賣實施結果。酒類販賣者。本部販賣麥酒種類。除特殊事情外。存續前標。應其現在移入販賣業者。不禁止。政府當重此等權益之需要。販賣者相當注意。克遵守酒類專賣改正令並施行規則也。(完)

花天酒地
受新町署檢舉

佐川於十四日絞殺岩後。北港市前。被同郡警察課署員等依據勤。自一日至廿日。對各地方面活動。對各種物價指數。其他實業狀況。依最公正方法。山金島一律慣額決定之。麥酒專賣實施結果。酒類販賣者。本部販賣麥酒種類。除特殊事情外。存續前標。應其現在移入販賣業者。不禁止。政府當重此等權益之需要。販賣者相當注意。克遵守酒類專賣改正令並施行規則也。(完)

賭徒一串

東石郡鹿草庄施厝寮二五五前科二犯林老翁。(年三十四)。溯湖總西螺庄大坤角五六九玉右。(年十七)

下行望被害者東石郡警察官開槍逮捕。每日六張。一般溪湳山人便利也。

珊瑚

(十四)

見河邑江之梢文。波濤激湧。

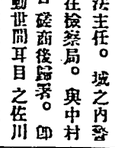

臺灣日日新報

日本夕刊共社六頁　本社　臺南市錦町　臺北市北門町　支社　臺中市　出張所　新竹　嘉義　臺東　屏東　通信所　鹿港　東港　郵便貯金口座臺北一八一番　電話　編輯局　一八一番　一八二番　一八三番　一八四番　一八五番　一八六番　一八七番　一八八番　一八九番　一九〇番　一九一番　一九二番　一九三番　一九四番　一九五番　一九六番　一九七番　一九八番　一九九番　二〇〇番　二〇一番　二〇二番　二〇三番　二〇四番　二〇五番　二〇六番　二〇七番　二〇八番　二〇九番　二一〇番　二一一番　二一二番　二一三番　二一四番　二一五番　二一六番　二一七番　二一八番　二一九番　二二〇番　二二一番　二二二番　二二三番　二二四番　二二五番　二二六番　二二七番　二二八番　二二九番　二三〇番　二三一番　二三二番　二三三番　二三四番　二三五番　二三六番　二三七番　二三八番　二三九番　二四〇番　二四一番　二四二番　二四三番　二四四番　二四五番　二四六番　二四七番　二四八番　二四九番　二五〇番　二五一番　二五二番　二五三番　二五四番　二五五番　二五六番　二五七番　二五八番　二五九番　二六〇番　二六一番　二六二番　二六三番　二六四番　二六五番　二六六番　二六七番　二六八番　二六九番　二七〇番　二七一番　二七二番　二七三番　二七四番　二七五番　二七六番　二七七番　二七八番　二七九番　二八〇番　二八一番　二八二番　二八三番　二八四番　二八五番　二八六番　二八七番　二八八番　二八九番　二九〇番　二九一番　二九二番　二九三番　二九四番　二九五番　二九六番　二九七番　二九八番　二九九番　三〇〇番　三〇一番　三〇二番　三〇三番　三〇四番　三〇五番　三〇六番　三〇七番　三〇八番　三〇九番　三一〇番　三一一番　三一二番　三一三番　三一四番　三一五番　三一六番　三一七番　三一八番　三一九番　三二〇番　三二一番　三二二番　三二三番　三二四番　三二五番　三二六番　三二七番　三二八番　三二九番　三三〇番　三三一番　三三二番　三三三番　三三四番　三三五番　三三六番　三三七番　三三八番　三三九番　三四〇番　三四一番　三四二番　三四三番　三四四番　三四五番　三四六番　三四七番　三四八番　三四九番　三五〇番　三五一番　三五二番　三五三番　三五四番　三五五番　三五六番　三五七番　三五八番　三五九番　三六〇番　三六一番　三六二番　三六三番　三六四番　三六五番　三六六番　三六七番　三六八番　三六九番　三七〇番　三七一番　三七二番　三七三番　三七四番　三七五番　三七六番　三七七番　三七八番　三七九番　三八〇番　三八一番　三八二番　三八三番　三八四番　三八五番　三八六番　三八七番　三八八番　三八九番　三九〇番　三九一番　三九二番　三九三番　三九四番　三九五番　三九六番　三九七番　三九八番　三九九番　四〇〇番　四〇一番　四〇二番　四〇三番　四〇四番　四〇五番　四〇六番　四〇七番　四〇八番　四〇九番　四一〇番　四一一番　四一二番　四一三番　四一四番　四一五番　四一六番　四一七番　四一八番　四一九番　四二〇番　四二一番　四二二番　四二三番　四二四番　四二五番　四二六番　四二七番　四二八番　四二九番　四三〇番　四三一番　四三二番　四三三番　四三四番　四三五番　四三六番　四三七番　四三八番　四三九番　四四〇番　四四一番　四四二番　四四三番　四四四番　四四五番　四四六番　四四七番　四四八番　四四九番　四五〇番　四五一番　四五二番　四五三番　四五四番　四五五番　四五六番　四五七番　四五八番　四五九番　四六〇番　四六一番　四六二番　四六三番　四六四番　四六五番　四六六番　四六七番　四六八番　四六九番　四七〇番　四七一番　四七二番　四七三番　四七四番　四七五番　四七六番　四七七番　四七八番　四七九番　四八〇番　四八一番　四八二番　四八三番　四八四番　四八五番　四八六番　四八七番　四八八番　四八九番　四九〇番　四九一番　四九二番　四九三番　四九四番　四九五番　四九六番　四九七番　四九八番　四九九番　五〇〇番　五〇一番　五〇二番　五〇三番　五〇四番　五〇五番　五〇六番　五〇七番　五〇八番　五〇九番　五一〇番　五一一番　五一二番　五一三番　五一四番　五一五番　五一六番　五一七番　五一八番　五一九番　五二〇番　五二一番　五二二番　五二三番　五二四番　五二五番　五二六番　五二七番　五二八番　五二九番　五三〇番　五三一番　五三二番　五三三番　五三四番　五三五番　五三六番　五三七番　五三八番　五三九番　五四〇番　五四一番　五四二番　五四三番　五四四番　五四五番　五四六番　五四七番　五四八番　五四九番　五五〇番　五五一番　五五二番　五五三番　五五四番　五五五番　五五六番　五五七番　五五八番　五五九番　五六〇番　五六一番　五六二番　五六三番　五六四番　五六五番　五六六番　五六七番　五六八番　五六九番　五七〇番　五七一番　五七二番　五七三番　五七四番　五七五番　五七六番　五七七番　五七八番　五七九番　五八〇番　五八一番　五八二番　五八三番　五八四番　五八五番　五八六番　五八七番　五八八番　五八九番　五九〇番　五九一番　五九二番　五九三番　五九四番　五九五番　五九六番　五九七番　五九八番　五九九番　六〇〇番　六〇一番　六〇二番　六〇三番　六〇四番　六〇五番　六〇六番　六〇七番　六〇八番　六〇九番　六一〇番　六一一番　六一二番　六一三番　六一四番　六一五番　六一六番　六一七番　六一八番　六一九番　六二〇番　六二一番　六二二番　六二三番　六二四番　六二五番　六二六番　六二七番　六二八番　六二九番　六三〇番　六三一番　六三二番　六三三番　六三四番　六三五番　六三六番　六三七番　六三八番　六三九番　六四〇番　六四一番　六四二番　六四三番　六四四番　六四五番　六四六番　六四七番　六四八番　六四九番　六五〇番　六五一番　六五二番　六五三番　六五四番　六五五番　六五六番　六五七番　六五八番　六五九番　六六〇番　六六一番　六六二番　六六三番　六六四番　六六五番　六六六番　六六七番　六六八番　六六九番　六七〇番　六七一番　六七二番　六七三番　六七四番　六七五番　六七六番　六七七番　六七八番　六七九番　六八〇番　六八一番　六八二番　六八三番　六八四番　六八五番　六八六番　六八七番　六八八番　六八九番　六九〇番　六九一番　六九二番　六九三番　六九四番　六九五番　六九六番　六九七番　六九八番　六九九番　七〇〇番　七〇一番　七〇二番　七〇三番　七〇四番　七〇五番　七〇六番　七〇七番　七〇八番　七〇九番　七一〇番　七一一番　七一二番　七一三番　七一四番　七一五番　七一六番　七一七番　七一八番　七一九番　七二〇番　七二一番　七二二番　七二三番　七二四番　七二五番　七二六番　七二七番　七二八番　七二九番　七三〇番　七三一番　七三二番　七三三番　七三四番　七三五番　七三六番　七三七番　七三八番　七三九番　七四〇番　七四一番　七四二番　七四三番　七四四番　七四五番　七四六番　七四七番　七四八番　七四九番　七五〇番　七五一番　七五二番　七五三番　七五四番　七五五番　七五六番　七五七番　七五八番　七五九番　七六〇番　七六一番　七六二番　七六三番　七六四番　七六五番　七六六番　七六七番　七六八番　七六九番　七七〇番　七七一番　七七二番　七七三番　七七四番　七七五番　七七六番　七七七番　七七八番　七七九番　七八〇番　七八一番　七八二番　七八三番　七八四番　七八五番　七八六番　七八七番　七八八番　七八九番　七九〇番　七九一番　七九二番　七九三番　七九四番　七九五番　七九六番　七九七番　七九八番　七九九番　八〇〇番　八〇一番　八〇二番　八〇三番　八〇四番　八〇五番　八〇六番　八〇七番　八〇八番　八〇九番　八一〇番　八一一番　八一二番　八一三番　八一四番　八一五番　八一六番　八一七番　八一八番　八一九番　八二〇番　八二一番　八二二番　八二三番　八二四番　八二五番　八二六番　八二七番　八二八番　八二九番　八三〇番　八三一番　八三二番　八三三番　八三四番　八三五番　八三六番　八三七番　八三八番　八三九番　八四〇番　八四一番　八四二番　八四三番　八四四番　八四五番　八四六番　八四七番　八四八番　八四九番　八五〇番　八五一番　八五二番　八五三番　八五四番　八五五番　八五六番　八五七番　八五八番　八五九番　八六〇番　八六一番　八六二番　八六三番　八六四番　八六五番　八六六番　八六七番　八六八番　八六九番　八七〇番　八七一番　八七二番　八七三番　八七四番　八七五番　八七六番　八七七番　八七八番　八七九番　八八〇番　八八一番　八八二番　八八三番　八八四番　八八五番　八八六番　八八七番　八八八番　八八九番　八九〇番　八九一番　八九二番　八九三番　八九四番　八九五番　八九六番　八九七番　八九八番　八九九番　九〇〇番　九〇一番　九〇二番　九〇三番　九〇四番　九〇五番　九〇六番　九〇七番　九〇八番　九〇九番　九一〇番　九一一番　九一二番　九一三番　九一四番　九一五番　九一六番　九一七番　九一八番　九一九番　九二〇番　九二一番　九二二番　九二三番　九二四番　九二五番　九二六番　九二七番　九二八番　九二九番　九三〇番　九三一番　九三二番　九三三番　九三四番　九三五番　九三六番　九三七番　九三八番　九三九番　九四〇番　九四一番　九四二番　九四三番　九四四番　九四五番　九四六番　九四七番　九四八番　九四九番　九五〇番　九五一番　九五二番　九五三番　九五四番　九五五番　九五六番　九五七番　九五八番　九五九番　九六〇番　九六一番　九六二番　九六三番　九六四番　九六五番　九六六番　九六七番　九六八番　九六九番　九七〇番　九七一番　九七二番　九七三番　九七四番　九七五番　九七六番　九七七番　九七八番　九七九番　九八〇番　九八一番　九八二番　九八三番　九八四番　九八五番　九八六番　九八七番　九八八番　九八九番　九九〇番　九九一番　九九二番　九九三番　九九四番　九九五番　九九六番　九九七番　九九八番　九九九番　一〇〇〇番

祝創立卅五周年記念
若槻道隆　臺南市　文具商
田中友二郎　臺南市　臺南市錦町二丁目二和金白町二丁目　いろは堂　電話四七四番
春田重之　臺南市　特許セメント瓦フロック製作所　竹原商會　臺南市勝町二丁目八九番地　電話二三三番
矢野速吉　臺南市　和洋御菓子　紅葉軒　臺南市錦町二丁目八九
石井權三　臺南市　口腔外科齒科一般　榮安醫院　臺南市大正町二丁目
勝又奨　新營　臺南市白金町二ノ五一　西陶器店　電話六八九番
大田周夫　新豐郡役所　臺南市大正町二丁目　西提灯店　電話二七番
江口幸市郎　北門　臺南市本町三丁目　西履物店　電話三三三番
青柳健一　臺南　臺南市錦町二丁目　喫茶西洋料理　カフエー　すみれ　電話二七〇番
八代豐吉　臺南　臺南市本町三丁目　御料理　三吉野　電話五二二番
岡出幸生　臺南　臺南市末廣町　御料理　生そば　更科　電話二七八番
井田醫院　伊藤醫院　博愛醫院　同春醫院　臺南肛門醫院　栗原醫院　庄司醫院
臺南醫師會（いろは順）
臺南市驛前　丸二運送店　運漕業　藤彦四郎　電話四三〇番
臺南市錦町三丁目　橋本紙店　印刷部　電話三五八番　文具印刷　御用帳　用箋封筒　諸伝票　簿記帳
臺南市錦町三丁目　常設館　戎館　臺南市末廣町二丁目六七　電話二二三番　寫眞映上海高級影片
臺南市錦町三丁目　カフエー　すみれ　電話二七〇番
臺南市末廣町　御料理　三吉野　電話五二二番
臺南市白金町二丁目　建鳳物産商店　店主　張建鳳　臺灣物產　竹炭　木炭　サンゴ加工品　蛇皮加工品　各種製品　各種製造加工
臺南市郵便本局前　松金旅館　電話二二番　臺南市本町三丁目　松金　電話一四二番
臺南市錦町三丁目　カフエー　すみれ　電話二七〇番　喫茶西洋料理　神戸肉鐵燒
臺南市安平　加藤時計店　電話四三〇一番　時計眼鏡蓄音器商
臺南市銀座　山本蓄音器店　高雄支店　臺南市白金町二丁目　電話二二六番　高雄市區堀町二丁目
臺南市銀座　今林商行　同運河魚源　電話五八九番
臺南市驛前　臺南タクシー株式會社　電話六三一番　臺南市安平
臺南市銀座　五端第二支店　染料工業藥品商　電話一八二番　齒科一般　今中齒科醫院　電話一五九番　漆器具商荒物　電話三九八番　五端第三支店　印刷部　電話七三〇番　臺南市港町一丁目
臺南市銀座　今中愛世堂　山本壽太郎　臺南市港町一丁目　五端第三支店　印刷部　電話七三〇番　臺南市港町一丁目
臺南市銀座　水木本店　電話五四五番　印刷器　紙　昭和八年度より一階五分引販賣價格改正致します　帝國生命臺南代理店　主幹　幕内菊太郎　電話二三〇番
臺南市銀座　丸一組　大阪商船出張　基隆　門司神戸行　日前十時發　五月三日　五月八日　五月十三日　三近海郵船出張　基隆　門司神戸行　日前十時發　朝日丸　吉野丸　和歌丸　大連汽船出張　基隆　大連直行　日前十時發　五月六日　五月十日　五月十五日　山東丸　山西丸　廿一日午後四時基隆發　大連汽船　代理店　電話一〇七番　一八九番　一八一番
臺南市末廣町　丸三藥房　電話一五番　振替臺南二〇八番　臺南市錦町三丁目　林木根出　電話二一八三番
臺南市銀座　小出　電話二一八三番　洋品雜貨　貴金屬類　書籍文具　運動器具
臺南市大正町　德泰商行　株式公債期米賣買　電話四六三番
臺南市白金町　小野電氣　電話五八九番　デンキモーター　ラヂオ
臺南市銀座　林商行　同運河魚源　電話五八九番
臺南市安平　臺灣製鹽株式會社　電話六三一番
臺南市銀座　今林商行　同運河魚源　電話五八九番
臺南市驛前　臺南タクシー株式會社　電話六三一番
臺南市安平　臺灣製鹽株式會社　電話六三一番
臺南市錦町三丁目　橋本紙店　印刷部　電話三五八番　文具印刷　御用帳　用箋封筒　諸伝票　簿記帳
臺南市錦町三丁目　常設館　戎館　臺南市末廣町二丁目六七　電話二二三番　寫眞映上海高級影片
臺南市末廣町二丁目六七　生そば　更科　電話二七八番
臺南市末廣町　御料理　三吉野　電話五二二番
臺南市白金町二丁目　建鳳物産商店　店主　張建鳳　臺灣物產　竹炭　木炭　サンゴ加工品　蛇皮加工品　各種製品　各種製造加工
臺南市錦町三丁目　カフエー　すみれ　電話二七〇番　喫茶西洋料理　神戸肉鐵燒
臺南市郵便本局前　松金　電話二二番　臺南市本町三丁目　松金旅館　電話一四二番
臺南市安平　加藤時計店　電話四三〇一番　時計眼鏡蓄音器商
臺南市銀座　山本蓄音器店　高雄支店　臺南市白金町二丁目　電話二二六番　高雄市區堀町二丁目
臺南市銀座　丸一組　大阪商船出張　基隆　門司神戸行　日前十時發　五月三日　五月八日　五月十三日　三近海郵船出張　基隆　門司神戸行　日前十時發　朝日丸　吉野丸　和歌丸　大連汽船出張　基隆　大連直行　日前十時發　五月六日　五月十日　五月十五日　山東丸　山西丸　廿一日午後四時基隆發　大連汽船　代理店　電話一〇七番　一八九番　一八一番

地方長官會議への希望

強め用意し大膽率直であれ

一

久々で全島地方長官會議が近く召集に擬せられる事實で、既に招集訓令も發せられ、會議より數日前より各廳長も決定されてゐると聞くが、折角の會議に臨むには準め萬端十分なるものは萬端しく、案を練へ思を錬って置かねばならぬものである。此の用意無しには開きるべき地方行政、理蕃、産業の諸問題に就て隨分效果的たる得ないであらう。これ吾人が格に此際一言を費さんとする所以である

二

先づ第一に地方行政の刷新であるが、これなかんづく地方自治體に關する問題といふ點ではなく官吏の綱紀肅正とか、人事刷新による人心一新とか、指導長の任命に關する問題とか言ふ抽象的なものであつて、地方長官中心の問題を含むものである。この地方行政の改善といふことは決して本島地方行政のみならず、總ゆる部内問題を包括した重大問題であつて、若し地方長官にしてこの問題を論じ得ないとするならば、地方長官公式令の改正に向ひつつあることは極めて顯著なる事實である。因みに昭和六年度の本島地方費合計は僅々六千萬圓程度のものであつたのが、昭和八年度に於ては實に三千萬圓までに膨脹してゐる有様だ。尚ほ内地では一府縣で四百萬、五百萬といふ超收をしてゐるものも少くなく、剰餘金なども内地の府縣で之を有してゐるものは皆無であるのに比すれば本島では各州とも未だ若干の剰餘金あり、その餘裕に於ては内地の比ではないが、本島の地方財政が組織改革を以て足らず、漸次組織に依らんとする傾向にあるからこの際財政如何に關すべきかについての根柢を究明すべきであつて、そこに些の躊躇ひや躊ひがあつてはならない。而して地方長官諸公のその實體は斯來永く傳へられて參考となるべき性質のものであることを特に牢記し置くべきである。

三

地方行政の問題は今日では内地に於ても非常に重要な問題として内閣等なども之が研究を進めてゐる有様で、本島でもこの問題は當然當面に對して早く着手に行かず、今次の會議にこの一項が加へられたことは極めて有意義といふべきであらう、本島地方財政の實體を見るに内地の府縣ほどではないが州財政や市街庄の財政が漸次膨脹に向ひつつあることは極めて顯著なる事實である。因みに昭和六年度の本島地方費合計は僅々六千萬圓程度のものであつたのが、昭和八年度に於ては實に三千萬圓までに膨脹してゐる有様だ。尚ほ内地では一府縣で四百萬、五百萬といふ超收をしてゐるものも少くなく、剰餘金なども内地の府縣で之を有してゐるものは皆無であるのに比すれば本島では各州とも未だ若干の剰餘金あり、その餘裕に於ては内地の比ではないが、本島の地方財政が組織改革を以て足らず、漸次組織に依らんとする傾向にあるからこの際財政如何に關すべきかについての根柢を究明すべきであつて、そこに些の躊躇ひや躊ひがあつてはならない。而して地方長官諸公のその實體は斯來永く傳へられて參考となるべき性質のものであることを特に牢記し置くべきである。

四

第二項の理蕃の問題については之は寧ろ警務局長會議迄りに附すべきものであるかも知れぬが、之を敢て地方長官會議に諮問するといふことは時勢柄が如何に重要なるかを雄辯に物語つてゐるかといふ一證左と見られる。殊に見參ラボアレの廢棄に依りて全新基礎に就することとなつた今日、今後の理蕃の施策を何れに置くべきであるか、彼の蕃人立法問題へと思つてゐる位であるから殆ど之れよりも眞の文化政策に移るのではないかと思はれるが、その方針如何、又明の今日佳境に依らずして制度調を完行つつある住民が存するこ之には文明國として恥辱上からも恥辱に相違ないが、それかと言つて今日の實情をもつてしてほうちに番地を行政區域に編成して國人をとは實際問題として如何であらう。その他全島三分二の面積に當る蕃地の利用價の如き、理蕃の一項も又後めて重大に取扱はねばならぬ問題と思ふ。

五

最後に産業振興の件であるが、一體今日の實情に如何なる時代に當面してゐるのであるか、この根本的認識なくしては眞なる本島産業開發の如き旁人は既に聞き飽きてゐる。旁人の想起するのは兒想起せざるを得ない。科學的研究と王道的時代の後藤民政長官のことに基いてドシ〳〵産業政策を確立しそを大膽に實行し得るだけの信念と力がなくしては百の産業論や千の産業開發案があつても徒に立たない、之を要するに今次の地方長官會議はヨリ效果的にヨリ有意義に終始し度いものである

經濟會議代表への訓令案を外相が奏上

御裁可を仰ぎ代表に手交

【東京二日發電通】内閣外相は二日午後四時半宮中に參内陛下に拝謁仰付られ世界經濟會議出席の帝國代表として石井、澁澤兩全權に委任狀を渡せる當日午前十一時半より外務省に關係當局者を召集し、會議に對する訓令案に付協議を遂げたる上、午後二時半參内、訓令案を奏上御裁可を得て五時退下した、外相は直ちに外務省に關係當局者を招

（第三種郵便物認可）　昭和八年五月三日

臺中州下の大旱害

各地の水田龜裂を生じ

場所に因つては枯死の所もあり

測候所開設以來三回目の旱魃

【臺中山話】停てど降てど雨は降らぬ土は焼き焼げつく様な强い日が續く水田は龜裂する處に苦れる臺中州下の狀態に鑑み從來稀なる渇水となつて行くそこに豫期される種々なる障害は日增に甚大を加へ北斗郡では內地人移民と本島人百餘が水爭ひから殴り合ひを演じ內地人移民が投叩きにされたその他何處にも此種に類似な惨劇が傳つてゐる折柄に臺中州水利組合から發せられた各水田被害狀況報告を見やう

△北斗水利組合管內被付不能百九十甲拘充五甲收穫見込み百六十甲

△豐原水利組合管內收穫見込み百八十甲

△能高水利組合管內被付不能二百八十甲收穫不能百甲收穫見込み二百甲で被害激大と云はれる大甲郡はまだ報告はないが大體北斗同樣の區域であらう貝林彰化竹山等は一雨もないがこの旱魃があと十日も續けば殆ど全部が收穫皆無の狀態に陷入るであらう

さらに被害が大きく深に臺中州で本年度新規事業として發足したであつた糊新地の被覆作物は全く被付不能に陷つたとて十日も雨がなければ——各郡當局もそこに起り得べき事態を豫想し今や必死となつて雨を請うてゐるが幸ひ何時降るか臺中測候所に石川所長を訪問する同年四月の雨量は八ミリ六と云ふ平年度で測候所創設以來三十五年第三回目の最少量になります三月は九十三ミリ八平年よりマイナス八ミリ三でたいして少ない方ではない從つて旱魃と云つても四月以來の旱です元來この四月は氣候の變化が多い時で五月になつたからもうボツボツ雨が降る頃で大がネと仰いだかカラリと晴れた空は容易に降りさうにない狀態である

高雄市でも 警察後援會

組織の計畫中

【高雄特電】高雄市における警察後援會組織は先般來市內有志によつて計畫進められて來たが愈々その成案を得たので三日午後四時から公會堂で發起人會を開催し後援會を組織する筈になつたが基金募集豫定額は約三萬圓程度である

阿里山新高山を 大々的に宣傳する

和洋兩文の小冊子で

【臺南電話】嘉南州よりは川村內務部長を始め各課係員總出にて阿里山新高山の各種設備に關し調査の上入り午前中勅使參觀會に關する寄附金の配分に關する件及び同會に關する事務打合せをなし午後も引續き協議大體を終へた

【臺南電話】嘉南州の都市計畫事業中市民有力者から三千圓を募集する筈であるその第一着手として先づ新高阿里山の觀光圖を作り又スマートなパンフレットに收め更に此の觀光圖入りのリーフレット數萬枚を作り各方面に宣傳の歩を進める筈である

【臺南電話】阿里山開發促進會では從來新高阿里山の觀光的設備に努めると共に從來不足勝ちであつた宣傳方面にも力を注ぐ事となり本年度には觀光圖を作成し市から二千圓の補助を受ける筈になつてゐるが尙多額の不足を生ずるので市民有力者から三千圓を募集する筈であるその第一着手として先づ新高阿里山の觀光圖を作り又スマートなパンフレットに收め更に此の觀光圖入りのリーフレット數萬枚を作り各方面に宣傳の歩を進める筈である

阿里山蕨狩り

今が盛りです

【臺南電話】嘉義市新高阿里山案內社では蕨狩の觀光客の爲め今年も例年通り四月末より五月上旬迄蕨狩を行ふ筈で目下の所蕨の發芽は良好で一日も早く蕨狩を行ふ樣にと觀光客の來訪を待つてゐる

臺中競馬關係者

臺中署で何事か取調べらる

【臺中電話】臺中の春季競馬は愈々來る廿日より六日間を開けたが例によつて二日臺中署に各關係者が呼び出され何事か取調べられてゐるが競馬關係の所によると臺灣には未だ競馬法が施行されてゐないので色々と取締上不便を來たしてゐるが從來の日をかすめて少なからずインチキが行はれた模樣である同署では今回の臺中競馬の主催團體は全島の競馬團體につき速つて一段と手嚴しい取締をなす筈で目下取調べ中である

移民村大喜び

葉煙草の收入增て

【花蓮港電話】花蓮港廳管內移民村の本年期葉煙草收穫は四月中に三百萬斤以內に過ぎなかつたのに昨年は八百二十七石に達し昨年は八百七七石に減少したが本年は多少增量の見込である

八丈島から 乳牛移入計畫

臺南州に於て

【臺中電話】臺南州では當局の改良增殖計畫に從來の增加を圖るため優良種牛を

移入して 當業者に低廉に供給し又は種付を行つて改良增殖に資も優良な成績を示してゐるのは和蘭產のホルスタイン、フリクシヤン種で去る昭和四年までに富山縣に種牛の購入を計畫したが種牛の輸入檢疫の關係上實現を見ず昨年に至り再び計畫を樹てたが今年は八百七十七石に減少したが本年は多少增量の見込である

普文試驗終了

【臺南電話】臺南の普通文官試驗口述試驗は二日午前八時より臺南學校內に於て受驗生十六名を以て開始され午後四時頃終了したが午後は雨天の爲め中止となつた

糖業試驗所 水路竣功

【臺南電話】臺南糖業試驗所でかねて工事中の灌漑水路が總工費四萬圓をかけて此程竣功したので二日午前十時より同試驗所で官民有志多數を招じて盛大な通水式が行はれた

新拜命の警察官

【臺南電話】本年度臺北警官練習生終了生中臺南州下に新任命された甲種巡查八名乙種十六名は二日臺南來南州警務部で土居警務課長より新任辭令を交付された

『子供の日』の催し

【花蓮港電話】花蓮港の子供デーの催し物の一つ乳幼兒體重の花蓮港の候補者は六ケ月以上三名入船雄、穗積九市山一成、六ケ月未滿高砂通り一四澤野良子、入船通り二三宇野ミワ子、穗積二三二國入幸安の三名右六名の中から近く決定を見る筈である

市水泳部打合會

臺中市役所では一日午後一時から市武公園で水泳部打合會を開催各中學校水泳部職員ボクシング俱樂部等出席、本年度水泳行事を決定同二時散會した

番人の司法處分

高雄州下では初めて

【高雄電話】高雄州恒春郡滿州庄射鹿祠バスヴカップ(七)と云ふ番人を恒春郡役所に於て夫々懲戒處分に附されたのはこれがはじめてである

頭目章を 各郡に於て授與

【高雄電話】高雄州下に於ける番人の頭目章授與式は天長節の佳辰に下し各郡役所に於て夫々執行頭目九十三名行章十名の外賞與及勤勞金五圓宛を與したが之を郡部に分ては左の如し

△頭目 章 屏東郡十三、屏東郡二十三、潮州郡四十九、恒春郡八

△普 行 章 屏東郡十六、屏東郡二十二、潮州郡五十、恒春郡十二

因みに州當局では番人に關係に對し二十餘名出張參加し各郡役所會場に於て夫々執行された

恩師のため祝賀會

【花蓮港電話】嘗に榮依德遇になつた關下の蕃童番人公學校太巴塱公學校長山田喜民氏のために二十九日其長壽祝賀會を開催した

興農總代會

和會、總代會は二日午前十時より臺中市民館で開催、州から市來勸業課長外係員、市から吉瀨市尹、拔非助役、中島勸業課長等臨席、總代二十餘名出席、七年度收支決算及び事業經營等を附議原案通り可決十一時頃終了、引つづき臨時總會を開催午後一時頃終了した

臺中競馬關係者

臺中署で何事か取調べらる

【臺中電話】臺中の春季競馬は來る廿日より六日間を開けたが例によつて二日臺中署に各關係者が呼び出され何事か取調べられてゐるが競馬關係の所によると臺灣には未だ競馬法が施行されてゐないので色々と取締上不便を來たしてゐるが從來の日をかすめて少なからずインチキが行はれた模樣である同署では今回の臺中競馬の主催團體は全島の競馬團體につき速つて一段と手嚴しい取締をなす筈で目下取調べ中である

自警團話題

【屏東電話】屏東街本町南門自警團は二十年後四時部落所會議に於て綿販式を擧行した際上團長團長の指揮收支決算報告等が附議されて二日目は頭領の如く賞與に移り滿場一致可決十一時頃終了、引つづき團長組合團長會議を開催午後一時頃終了した

兵器購入金募集

【臺南電話】臺南州斗六郡莿桐庄鄉軍會では部員在鄉軍人會斗六分會の資に時價數百圓を備ふべく購入資金として一般人士の御寄附を仰ぐ事となつたが目下一千圓を突破し尙續々寄附金の申込があるので豫定額を突破する好成績であるから鄉里に歸還するまでに其の金額を突破する豫定である

本紙創刊 二十五周年記念

臺東野球大會

【臺東電話】本社創刊第二十五周年記念臺東野球大會は三十日午前九時半から臺東グラウンドに於て開催式あり午前は豫定の如く競技、合同宴會、民間團の三元老團のリング競走、職業團體に於ける競走があつたが午後は雨天の爲め中止となつた

臺東に於る 音樂の夕

【臺東一日發電】本社二十五周年記念臺東音樂の夕べは豫定の如く一日午後七時より臺東公會堂に於て開催、入場者は滿堂立錐の餘地なき盛況であつた

掛が多いので 『經營困難』

高雄の自動車營業者

【高雄電話】高雄市內の貸切自動車營業者は現在汽道五十錢であるが營業者は現狀では經營困難であるとの理由から値上方について從來團體客に對しては割引營業を行つてゐるが一日から四日迄は臺中州下各地の觀光團體客が多數來高するので此の際團體客に對しても割引營業を行ふ筈である

模範壯丁團員 金一封を授與さる

【高雄電話】高雄州潮州郡佐藤庄下九塊厝青年團員にして現役入營者陳水(二)は去る二十八日夜同庄內某氏宅に於て強盜を働き現金三十餘圓を奪ひ逃走中の處二十九日午前十時頃同庄內の自宅に於て潮州署員に逮捕された

自動車車體 檢査

【臺中電話】臺中州警務部安部では全州下の自動車檢査を四月六日より行つてゐるが一日から四日迄は臺中警察署內の自動車檢査を水曜日に行ひ五日の大地部の檢査と合部終了すると

四十圓寄附

【宜蘭電話】宜蘭郡小學入組合では年末年始の組合費收金四十圓を得たのでこれを宜蘭郡鄉軍人分會に寄附した

自動車檢査

【臺中電話】臺中州警務部安部では全州下の自動車檢査を四月六日より行つてゐるが一日から四日迄は臺中警察署內の自動車檢査を水曜日に行ひ五日の大地部の檢査と合部終了すると

屏東魚市場 四月中賣上高

屏東街營業市場四月中の取扱ひ高は一九〇三千九百餘圓で前月に比し數量四萬五千六百五十餘圓の減少であるが前年同期に比べ數量四萬五千六百五十餘圓の減少である、前月は二百五十二日間に對し本月は二百二十四日間であつたので一日平均の賣上高は四千二十六圓で前月に比べ一千餘圓の增加である、前年同期に比べ數量四萬五千六百五十餘圓の減少である、前月は二百五十二日間に對し本月は二百二十四日間であつたので一日平均の賣上高は四千二十六圓で前月に比べ一千餘圓の增加である、前年同期に比べ數量四萬五千六百五十餘圓の減少である

新營酒煙草組合總會

新營州新營郡新營庄鹽水港人組合總會は去る三十日午前十時より同所會場に於て開催され組合員二百二十七名中二百二十名出席委任者を合せ總會は成立し午後一時より總會の開會に次で組合長選擧に入り滿場一致前組合長藤原鹽に決定午後二時より組合長及び評議員選擧を行ひ八年度事業計畫收支豫算議案通り可決して散會した

酒、煙草總會

臺中州煙草及酒類小賣人組合は來る四日午前十時より臺中公會堂に於て定期總會を開催し午後一時より同場に於て臨時總會を開催し午後一時より同場に於て臨時總會を開催し午後一時より同場に於て臨時

祝創立五十二周年

基隆
分 櫻井印刷所
電話一〇四八番

一般印刷
キイルン印刷所
松橋由於
花蓮港日新町三ノ二
電話九三〇番

活版印刷
各種製本
仁華活版所
張曹朝瑞
花蓮港明治町二ノ二五
電話九八一番

和洋帳簿製本
罫線引、活版印刷
王盛製本所
臺北市京町二丁目二ノ一
電話三一六八番

オフセット印刷
石版印刷
ワタヌキ印刷所
臺北市榮町一丁目（新公會堂前）
電話一八〇五番

臺北市教育會認定
小學校會計用
製造發賣元
他店デ出來ナイ
浮上印刷
臺北榮町

吉村商會印刷部
電話二一六三番
振替臺灣二三八四六番

臺北市大和町三丁目二番地
臺北印刷株式會社
電話（四）七一〇番
振替臺灣四五〇〇番

臺北市新起町三ノ九
合資會社
大明社
電話一、三六五番

活版、石版
其他諸印刷
書籍出版業
臺北市京町三ノ一
合資會社
臺北活版社
代表者 小宮齊太郎
電話三〇七番
振替臺灣一〇二二番

オフセット
石版印刷
臺北市末廣町四ノ一
田淵石版印刷所
電話二七四七番

臺北市榮町二丁目十二番地
小塚本店
電話（四）九七五一番
印刷工場電話二九六二番
振替臺灣三五五番

臺北市新富町一丁目
光明社
電話三一二〇番

事務用器械器具
製圖用器械器具
タイプライター
印字器械器具
紙文具各種印刷
臺北市本町一丁目
分 江里口商會
電話長（三）八八五番
振替臺灣一五八〇番
印刷部 上奈良附近三丁目

臺北市
山科商店印刷部
電話一三六二番
振替臺灣五二七二番

臺北市榮町
包紙專門
各種印刷
英美舍印刷所
臺北市新富町一丁目一五
電話一二〇三番

臺北市大和町三ノ一
青木小四郎商店
電話二一七五四番
振替臺灣二一六番
印刷工場
臺北市新富町一ノ六九
電話一六九二番

諸帳簿インキ各種一手販賣店
金田製本罫紙各種附屬代理店
和洋紙文具各種印刷
和洋帳簿製本各種印刷材料
臺北市西門町
美術各種印刷
（旁乃印通）
三協社
活版石版印刷所
海老原四郎
臺北市西門町
電話二三六七番
振替臺灣二二一六番

臺北市榮町
山中□○印刷所
電話長二四六番
臺灣新竹市

臺北市永樂町三丁目二三
商務印刷所
電話三六六八番

美術石版印刷業
地球印日曆表
筆成石版所
臺北市石明町二丁目四十八番地

美術各地本位
印刷レンデル圖
昭明社石版所
臺北市新起町三ノ六四
電話七三四番

臺北市榮町二丁目十二番地
光明社
電話三四二〇番

臺北市榮町二丁目十二番地
小塚本店
電話（四）九七五一番
印刷工場電話二九六二番
振替臺灣三五五番

臺北市榮町
協義芳石版印刷所
店主 吳樑材

臺北市大平町三丁目八十三番地
臺北印刷株式會社
電話（四）七一〇番
振替臺灣四五〇〇番

臺北市大和町一丁目
福慶煙紙製造所
電話二九八二番

活版・石版・印刷一般
和洋諸紙・文具一切
合名會社
松浦屋商店
臺北市榮町一丁目一ノ二八
電話一七四番

活版印刷
山口商會
臺北市榮地町一ノ二八
電話一九八〇番

臺北市榮町
盛進商事會社
印刷部
印刷紙卸部
電話一、一五二三番

臺北市八甲町一ノ六
盛文社
電話八七〇九五番

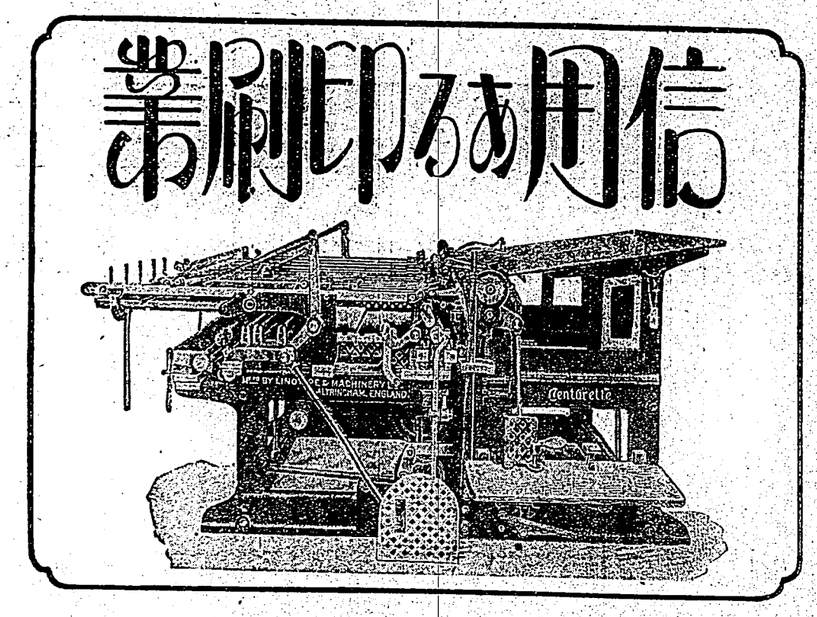

和洋紙文具
活版石版印刷
和洋帳簿製本
印刷會社用紙
新竹市西門（城隍廟後）
同 同榮商店
振替臺灣二〇八九番
電話三一一番

活版、石版、印刷
合資會社
泰生堂紙店
電話六〇一番
新竹市

各種紙類
活版石版
諸印刷
福興活版所
蔡福興
臺灣新竹街一六九
電話一〇五番

活版印刷
各種印刷
文明堂印刷所
臺灣新竹南街一二八八番

臺灣日日新報取次店
活版印刷、文具類
文友社
王元吉
臺灣新竹街西門三一三番

各種紙類
活版石版
諸印刷
渡邊時男商店
臺灣苗栗街一八三番

活版印刷
各種製本
昭文堂
臺灣大甲街

和洋諸紙文房具
山葉ピアノ・オルガン
コロムビア蓄音器
中部特約店
森商店
臺灣新竹市西門町一丁目貳九番地
電話三一〇四番

文具印刷類
尙文堂
魏坎
臺中市綠川町二ノ五六
電話一一〇五番

臺中市綠川町
高須印刷所
電話二七六番

中山商會石版活版印刷所
多嘉嶺明經
臺中市綠川町二丁目三五番地
（電話七八三番）

活版印刷
旭文堂印刷所
魏江木
電話三一九番
印刷工場 彰化市北門

活版印刷
文房具一切
荷札製造
運動具類
彰化活版社
林木榮
電話一五三番

活版印刷
渡邊時男商店
臺灣苗栗街一八三番

臺灣新竹南街一二八八番
文明堂印刷所

臺灣新竹街西門三一三番
文友社

臺灣苗栗街一六九番
昭文堂

臺灣新竹街西門町一丁目
正風印刷所
慶瑞堂

臺灣新竹南街一二七番
同 同榮商店

臺灣新竹街西門（城隍廟後）
森商店

臺灣苗栗街一八三番
渡邊時男商店

臺灣新竹南街一二八八番
文明堂印刷所

臺灣新竹街西門三一三番
文友社

臺灣新竹街西門町一丁目
正風印刷所
慶瑞堂

臺灣新竹南街一二七番
同 同榮商店

臺灣新竹市

ラヂオ欄

今日の番組

臺北（AK）周波 830
臺南（BK）周波 910

午前の部

【六・〇〇】朝の挨拶、ラヂオ體操、今日のお天氣のお知らせ　臺北測候所發表
【八・〇〇】全國氣象通報（東京）
【九・三〇】家庭百科問答△御飯丸焼と親丸の大きさについて△あせもの子供と腫物△あざとほくろのとりかた△十八歳の男子と後頭部の若白髪△しもやけのあと
【一〇・〇〇】家庭料理獻立（臺北）ロールド・スタッフド・キャベツ　臺北女子高等學校研究科發表）
【一一・〇〇】日用品小賣價格、臺北市西門市場發表、臺南市西市場發表

午後の部

【一・五九】正午の時報△氣象通報、臺北のみ△臺北測候所發表
【〇・一〇】放送局報導、ニュース
【〇・一〇】臺南測候所發表
【〇・一〇】臺南放送時間、レコード演奏（花笠音頭）、奈良少佐（吉田奈良丸）、村井喜優（不如歸）
【一・〇〇】氣象通報（臺南のみ）

夜間の部

【六・〇〇】子供の時間（臺北）コドモのレコード」、獨唱「コヒノボリ」、マツダトアチヤン、グドウシヤン」、同エンソク、テフテフ、タンポポ、オニゴツコ　文谷千代子三、兒童劇「大力太郎」　長谷山櫻菊音樂會四、獨唱「孫の花嫁御」五、同「狸の和尚さん」　原月城六、チヤメ子の曲馬團見物　平井英子
【六・三〇】講演（臺北）「子供の日について」　臺灣總督府文教局

五月一日より九月末日まで臺北、臺南兩放送局の放送時刻が次の通り變更になつた、朝の放送開始は午前六時となりラヂオ體操も早く又夕刻の放送開始は今までの五時の子供の時間その他の內地中繼は中止して午後六時の地元の子供の時間から始まる時間と種目もそれについても多數變更された

朝の放送開始

【六・〇〇】朝の挨拶、ラヂオ體操

五月一日から 夏季放送

時間割の一部變更

今日のお天氣のお知らせ（午前八時以後變更なし）

夕刻の放送開始

【六・〇〇】子供の時間（地元）
【六・三〇】講演（地元又は內地中繼）
【七・〇〇】臺灣講座（地元）
【七・三〇】演藝（內地中繼又は地元以外下旬變更なし）

日曜、祭日は第二、第四日曜に限り五時三十分より一時間臺灣通の時間、六時三十分より子供の時間とす、以下同じ

生粹の下田子爵名の銀平は、實兄まま銀平は姿を消した。そして四年經つた。銀平は下田に歸つて來た、それから——

加藤青兒 衛藤高 相伴 演奏

愛すればこその 男の惱み

映畫物語 雪の渡り鳥

加藤青兒 衛藤高 相伴 演奏

お晝は 奈良丸と 友衛

一、奈良少佐　吉田奈良丸

乘なき時は英雄か偉人かわからない。日露戰爭は幾多の英雄を生んだ。中にも奈良少佐は其の尤たるものであらう。彼こそは昭和の軍神とも云ふべきであらう

二、村井長庚　木村一友衛

これは先に放送した「旅順、大岡越前の內の一つ、小夜衣と仙太郎とはどうなつたか、村井長庚が如何なる解說に出るか

【八・三〇】時報（東京）
【八・三一】映畫物語（臺北）時代劇「夢の渡り鳥」伽羅曙兒
【九・二〇】氣象通報（臺北測候所發表）、臺北ニュース（臺北のみ）放送局報導、ニュース（臺南のみ）公示價格（臺南のみ）、明日のプログラム發表

【八・三一】映畫物語（臺北）時代劇「夢の渡り鳥」伽羅曙兒
【九・二〇】氣象通報（臺北測候所發表）、臺北ニュース（臺北のみ）放送局報導、ニュース（臺南のみ）公示價格（臺南のみ）、明日のプログラム發表

豐島與志雄原案 JOAK文藝課編輯 連續ラヂオ・ドラマ 第二夜

東京が新しい試みとしての放送ラヂオ・ドラマ、今晩は第二夜である。佛蘭西の文豪ヴイクトール・ユーゴーの代表作レ・ミゼラブルを脚色したもの、今晩は左記の二景である

第一景　アラスの法廷
一八二三年七月
第二景　ファンテイーヌの病室

恭助　汐見洋
秋子　東山千榮子
澄川　御橋公
外大勢出演

ジヤン・バルジヤン

家庭料理獻立

午前十時十分（臺北）
臺北女子高等學院研究科發表

▲ロールド・スタッフド、キヤベツ牛又は豚挽肉七十匁、キヤベツ數葉、玉葱、人參、胡、胡椒、シエリー酒、ベセリトマト、ソース、ウオスタシヤソース、下地汁（鳥骨野菜などの煮出汁即那の場合は水にてもよろし）

講演（臺北）

【午後六時三十分】

子供の日について

臺灣總督府文教局社會課長 高橋秀人

全國的に行はれる子供の日についてその意義と目的について講演されるものである

新發明　新案特許圖特願

アイスドロップ製造機

景氣を招く福の神

一ケ月利益三百圓

アイスドロップはアイスクリームよりも高價で各種の果物特有の風味を有し滋養に富むアイスケーキです。

津坂子盛・パン屋向け万能用リヤカー付各種 千三百圓 製氷機付・百八十圓 モートル用・六十五圓 リヤカー付・三十八圓、二十八圓、十五圓 店頭渡

大阪市淀川區新高通四丁目（住吉區帝塚山通り丁目入）

田中一冷凍機工業社

電話福島（五）二一〇番・振替大阪六五三八〇

代理店募集

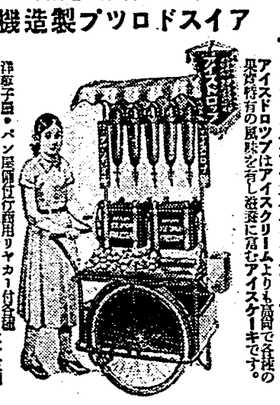

新發明　新案特許圖特願

竹島式エヤン吸氣塔

特許專賣 實用新案 賜納並御用命之光榮

悪瓦斯排除之權威 轉廻無 ベンチレーター

類似品有り竹島式に御注意を乞ふ

◇本器五大特長
轉廻無 轉廻式より吸引力二倍強
故障無 構造簡單注油不用
侵入無 雨雪自然侵入
取付傾斜隨意

特約店
臺北市京町　堀內商會
共榮市明結頭　川本金物店
小川金物店

製造發賣元 株式會社 大阪西區南孫町 南孫商店

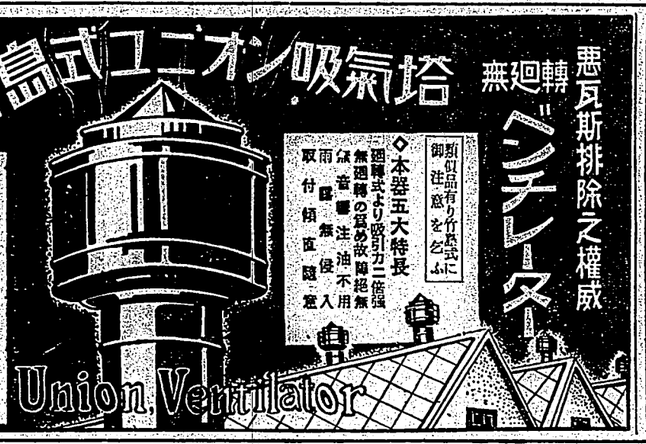

自轉車用 手用 朝日乾電池ランプ

自轉車燈用 ベル用ラヂオ用

朝日乾電池

大阪市西成區鶴見橋北通八丁目一〇
朝日乾電池株式會社

大阪市西ノ芝町
近藤瓦斯器店
電話新一五二番

KND

日本一の成績定評ガスランプ 種各

（新案特許）

（カタログ呈）

福助足袋

せば遊召おに義意有
るたせかまに草若
の身御のれ疲い輕
くし美とんなに足
の助福でまい憎心
型ゝいなトーマス
に助福も灯の宵今
すでいる明りかば

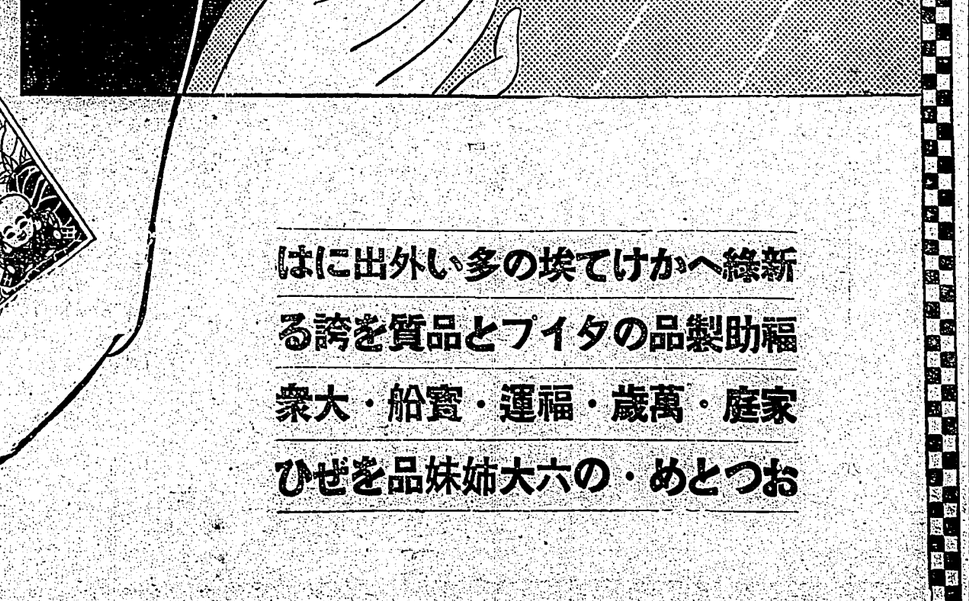

はに出外い多の埃てけかへ綠新
る誇を質品とブイタの品製助福
衆大・船寶・運福・歲萬・庭家
ひぜを品妹姉大六の・めとつお

祝創立三十五周年

羽獅子印

各種印刷用インキ

東洋インキ製造株式會社

東京市京橋區京橋二丁目六番地

出張所　大阪　上海

臺灣代理店　臺灣日日新報社販賣課

曙光

生方敏郎作
中野修二畫

(21)

隠居住ゐ

(三)

舟子が本心語らないので、春田はやり〳〵して来た。

(前に國家の爲だつた時には、彼女は良人と自分との關係を、何でも知つて居かせたのに、この點について絶對に秘密にしてゐるのは、すつかり國民に嘘を吐られてゐるからだ

さう思ふと、春田はねたましさに堪へず、腹立たしくもあつた。

(ああ、此位なら、今度は國民權がよかつた。ああ、權はいやだなあ)

と思つた。

舟子はたゞに、春田の權威の思いのを知つた。そして、また彼の膝を抓んだ。

春田はまた腹を立てた。

「あゝ、ほんとに厭な人。やつぱり國民にしてもらつて、いい氣だなんて、いやらしい、いやだ。」

といつたが、たゞ、

「國民の先驅で來てから、本當に忙しくて、落着いてゐられないのは、僕一人だ。」

と口惜さうに言つて、春田は目を瞬いた。

舟子は何も云はなかつた。

春田はまた、

「舟子さん、聞いてゐるの？」

と聞くと、

「いゝえ、私いつとも聞くないけど、先生、お怒りになるといけませんから、あちらのお庭へお休みなさいませ。」

「國民の先驅へ參るの？」

「國民の權へ參るの？」

「まあ！」

「國民と一しよに。」

「……」

「いやなの？」

「いゝえ。」

と、舟子は小聲に言つて、コツリした。

春田は、舟子の抓んでゐる膝の上から手をかけて強く振り。

二つ並べて置いてあつた。その一つには振り袖があつたので、春田は一見して、後者が自分の袋であることは直ぐ分つた。

お家自慢

子供の喜ぶ節句の獻立

赤堀峰吉

端午の節句には子供を中心として、かぶと肉、にしき團子、お祝…(五人前)

材料……玉人前として跡一本、鶏小二羽、さやいんげん十本、生椎茸十五個、卵四三十匁、醤油、以下何れも材料は玉人前とします。お面のたから舟)材料：鶏小二羽、林檎半分、苺果大一個、蜜柑一個、胡瓜一本、醤、砂糖、酢、味醂、中無花果一個)材料：小蕪二個半、豆腐一丁半、苺果大一個、椎茸三個、人參三寸、那白一個、醤、砂糖、味醂、味の素、醤油、片栗粉

これは小蕪のひし物です、まづ蕪のこけを削り、水に放して三枚におろします、うす味をつけ煮立つ鍋へ蕪を入れて煮ます。分くらゐおき小皿を鉢いて肉の厚いところは縦に庖丁を入れて開き肉の厚みを平均にいたします

大皿(五人前)材料：鶏小二羽、胡瓜二本、玉葱大一個、人參三寸、那白一個、醤、砂糖、味醂、味の素、醤油、片栗粉

これは小蕪のひし物です、まづ蕪のこけを削り、水に放して三枚におろします、うす味をつけ煮立つ鍋へ蕪を入れて煮ます。分くらゐおき小皿を鉢いて肉の厚いところは縦に庖丁を入れて開き肉の厚みを平均にいたします

大皿(五人前)材料：鶏小二羽、胡瓜二本、玉葱大一個、人參三寸、那白一個、醤、砂糖、味醂、味の素、醤油、片栗粉

臺日歌壇

安成二郎選

田の苗をしたしみて聞く　臺北　原　英一子

庭のべに蛍ぶくろを見つけたる　児はうれしげにかへりけり　北斗　島村　澄子

こもりるて一人さびしきこの曾を　たまゝ友の便りうれしも　文山　吉林　照光

漂泊のなき日は都し國思ふ袋柳に　強て自奴を慰は　板橋　鶴峰　鈴香

家もちの小鉢きすみに蝿のるて涙　出ぬきをりとぎれ〳〵に　中壢　惇二

ちら〳〵と赤の日すゝ公園の草原に行きて寝ねんと思ふ　臺北　チ

屑み抜は思ひは空しひたすらに眠らん限り思しかりけり(仁愛醫院室にて)

夜毎々々眠られずして醫院の衰へ行くを悪しみにけり　臺北　國口　修

ひもすがら雨りをふくむ風吹きて今年も早く雨期に入るらし　臺北　其他一郎　名信

井上六段歡迎棋戰

【第二局の八】

六段　井上孝平氏
三子　初段　峯村政之輔氏

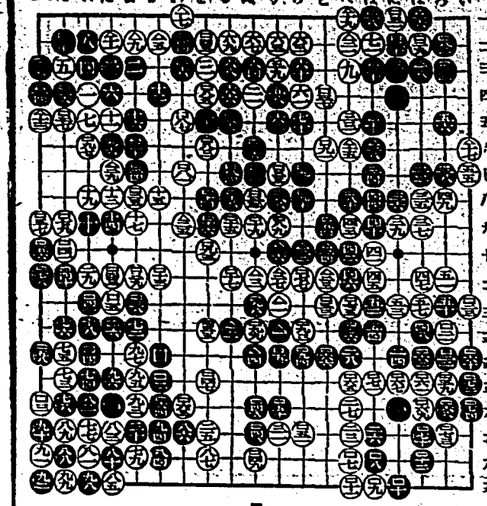

白△一一たの二　△一三つの五　△一五へ の六　△一七いの六　△一九へ の一　△二一へ の二　△二三と の一一　△二五わの九　△二七りの一一　△二九たの七

黒△一二たの三　△一四つの四　△一六はの一　△一八ほの三　△二〇ほの十　△二二ちの十　△二四との十　△二六いの十　△二八ほの六　△三〇よの六銘(仲裁にて井上氏の勝)

喜なかだち

求職　一件一回　賣買讓渡　一回
其他　一回　名信　一回

店員

入用　機械洋裁學校　臺北市大平町一ノ七九　名信

洋裁

通信教授　臺灣洋裁通信學會　臺北市本町一ノ二三電話二七八三番

貸家

松町四丁目十二番地　六疊半、三疊、二間　一ノ二　鮎佐カネ

自動車

トラック　ニボ八式　特約　臺北市表町一丁目一八番地　電話(二)四九〇番　振替臺灣二四八〇番

吉岡德松商店

米穀類　砂糖　各種油類　精米業　印麵類

臺北市表町一丁目一八番地　電話(二)四九〇番　振替臺灣二四八〇番

臺灣製腦株式會社

本社　臺灣臺北市濱町二丁目二番地

電話　長一八九七番　振替(臺灣)二〇二〇番

祝創立二十五周年

臺北有名旅館案內

(いろはゝ順)

一丸旅館　臺北市本町二丁目　電話三七一八番

新高旅館　臺北市本町二丁目　電話四八四番

朝陽號　臺北市榮町一丁目　電話二一〇番

大丸旅館　臺北市榮町一丁目　電話九八〇番

臺北ホテル　臺北市本町一丁目三七　電話五七一・七五一番

太陽館　臺北市本町一ノ一　電話一八四番

山梅旅館　臺北市榮町一丁目　電話六四番

松浪旅館　臺北市榮町一丁目　電話二一〇番

壽旅館　臺北市榮町一丁目八　電話一五五六番

吾妻　臺北驛前　電話二一一・二一〇・二八三番

明治旅館　臺北市本町樂天地　電話六三七番

日の出旅館　臺北市西門町三ノ一九　電話三四五番

日之丸館　臺北市明石町二ノ六　電話二四八・一三五一番

攝津館　臺北市本町　電話九〇・二七五一番

永戸峰藏　臺北市本町二ノ一九　電話四一三番　振替臺灣二四八番

三好堂　臺北市兒玉町三ノ一一　電話三〇六一番

臺灣珊瑚商會　臺北市兒玉町二ノ一一　電話三〇六一番

秋山電氣商店　臺北市兒玉町三ノ八　電話二一一四番

ヒコウ商會　ヒコウ靴元製造發賣　臺北市若竹町一ノ三五七七番

小島商會　各種コンパ　アイロン　內外特許品　臺北市榮町四ノ一　電話二八三三番

下野盛豐堂　臺北市榮町一丁目一番地　電話五〇九番

常磐信託商會　土地建物管理　董二般仲介　臺北市大和町二丁目五番地　電話七一九番

志々田毛筆商會　臺北市榮町二ノ一六　電話三八二二番

東洋コンクリート會社　臺北市御成町三ノ一九　出張所　臺北市榮町　電話

倉橋自動車商會　自動車の御用命は　臺北市御成町二ノ八　電話二四九〇番

吉岡德松商店　米穀類　砂糖　各種油類　精米業　印麵類　臺北市表町一丁目一八番地　電話(二)四九〇番　振替臺灣二四八〇番

臺北土木建築請負業組合

有限責任京町建築信用購買利用組合

麥酒販賣株式會社　臺北市本町四丁目二十四番地　電話二、三四五番

麥酒販賣株式會社臺南出張所　臺南市本町二丁目六十九番地　電話六三〇番

瑞西が誇る　最新機構の優秀品　振っても落しても止らぬ　新裝置　**無比の時計**

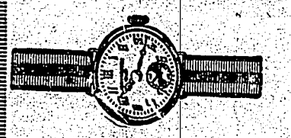

臺灣特約代理店　臺北市本町二丁目　**盛進商行**　時計部

祝創立三十五周年

歡迎

中外馳名純粹藥用葡萄酒

男女常用
增血補腎強精治病之藥效早有定評

特爲產前產後婦女常用
補血强壯滋養藥效絕大除去惡阻
婦健兒强之靈藥也產科大醫都用之

臺灣總督府傳染病研究所陸軍衞戍病院其他各大病院御用

王冠赤十字葡萄酒

いつも朗らか
精力の源泉、心身の慰安は……
王冠赤十字葡萄酒の一杯より

特に産前産後の婦人
補血榮養素として飲用せらるる時は
常に健康にして惡阻の憂なく胎兒の
發育頗る良好なるべし

進物御贈答用として
又御見舞品として最
適よく好評を博して
居ります

○代售全島到處各大藥房、各洋酒舖

衞生美酒　品質純良
風味佳絕　適合衞生
諸君惠顧　定蒙嘉賞

○全國到る處著名藥店、洋酒店にあり

發賣元　資本金壹百万圓
東京市下谷區池ノ端仲町
衞生兵治田守
東京市下谷區池ノ端仲町
元祖入婿　中村兵左衞門

東京前場の利益

今年は百七十四億四千萬圓

アメリカへ亂入の我ピール協定

乘合組合を設置

輸出

移入種別は現在通り

麥酒專賣後も

蓬萊走り

米界の宿題(4)

麻袋が仇か

臺灣の損失

製糖實績

中部農業部の一期稻作況

ピール專賣前の

日本石油決算

日本石油連絡

工場整理撤廢

日本石油連絡

日本石油連絡

日本石油連絡

骨髄ホルモン鐵製劑

ネオブルトーゼ

血と肉と骨を造る

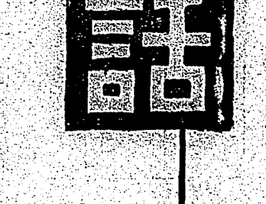

骨髄の王者

ネオブルトーゼ
三大貴重榮養素

骨髄成分
造血ホルモン
含燐蛋白質

骨質成分
カルチウム及燐酸

ブルトーゼ
末粉
鐵プロタルヒン

吾々が活きて行く上に血液ほど大切なものはありません その血液は血漿と血球から出來て居り血球には赤血球白血球血小板などがあります この赤血球は何時迄も活きて居るものではありません古いものから順次に壞はれて行くのですその壞はれる場所は骨髄 肝臟 脾臟などの造血臟器であります そして骨髄だけが壞はされた赤血球を引受けて骨髄の中で血球を新生し傍ら貴重な造血臟器刺戟素に依てドシ〳〵血球を新生し不足した赤血球を補つて居るのです又骨髄は新生血球を適當な統制の下に血流中に送り出す作用をも持つて居ります かやうに骨髄ホルモンは血液再生と新生及輸送作用の重大な役目をするばかりでなく常に健康な人の赤血球白血球の調節をも司さどつて居るのですから若し故障が起きると忽ち貧血が起り種々の病氣を惹き起すのであります又骨髄には含燐蛋白質といふ發育を促進さす榮養素をも含んでゐます骨髄こそは全く生命の源泉といふべきであります 現今學理的骨髄製劑は獨りネオブルトーゼあるのみであります

適應症

貧血諸症・結核腺病質・榮養障碍・老衰防止
神經系疾患・小兒發育障害
性器機能障害・妊娠産褥期・骨髄發育期・重病恢復期

骨質成分

と云ふのは……つまり骨の灰分でありまして大部分はカルシウム化合體でありますこれは又重要な榮養素でありまして吾々の身體を構成して居る細胞の核の中に存在するものでこれが缺乏しますと細胞はすぐに死んでしまいますから病氣に對する抵抗力が弱くなつて傳染病に罹り易くなり又細胞が弱る爲に早く老衰するやうになるのですあの蒼白い顏をした痩ぎすの小兒が壁土を食べたり灰を舐めたりするのは、カルシウムの缺乏してゐるためであります 人が妊娠しますと大約二箇月頃から胎兒の骨が形成されます此骨の成分であるカルシウムは母體から供給されるかといふと母親が攝つた食物中から血液を介して胎盤を通過し胎兒の骨骼に沈着するのですこの際母親が如何にカルシウムを必要とするかは申すまでもありません妊娠月の進むにつれ段々カルシウム缺乏の度が進んで來ますそして母體のカルシウム缺乏の結果は自分の骨骼や齒である骨質成分を多量に含んで居るばかりではなく骨髄成分やブルトーゼ粉末を配合した近代的の健胃劑であります。

これが爲に母親は蒼白い顏となり種々の病氣殊に肺結核などに罹る危險があります又授乳期にも妊娠期と同樣で乳兒が發育成長するのには亦多量のカルシウムが必要であります 所が吾々が日常攝つてゐる食物中にはカルシウムが比較的少なくて反對の作用をするマグネシウムが多量で何時もカルシウムが不足して居りますからこれを補給せねばなりませんネオブルトーゼ錠は一番吸收の容易い動物性の骨質成分を多量に含んで居るばかりではなく骨髄成分やブルトーゼ粉末を配合した近代的の健胃劑であります。

錠粉末劑

藥價低廉

錠劑
百八十錠入　一圓
三百六十錠入　一圓八十錢
千錠入　四圓五十錢
五千錠入　二十一圓

粉末
一〇〇瓦入　七十五錢
二〇〇瓦入　一圓七十錢
五〇〇瓦入　十二圓

品切の節は直接申込を
東京大阪
振替口座一四一七番

株式會社　藤澤吉友商店　大阪市西区江戸堀
東京出張所　京橋区銀座

西藏新疆省一帶の獨立を認めるに決定

國府から馬步芳青海省主席に

即時和議交渉方を電命

灤東地區で蠢動すれば

不幸なる事態再發せん

支那軍の行動に關し軍部聲明

【南京二日發電通】支那側の消息によれば駐蒙國民政府に向けて西藏の獨立を認めるに決定し對し和を乞ふ外なき旨電請じ來つたので國民政府は二日の行政會議に於て西藏の獨立、回教軍の進擊に對し和を乞ふ外なしと決定し直ちに馬主席に電命即時和議交涉方を電命するとともに新疆省主席金樹仁の罷免を決した

【南京二日發電通】二日の行政會議に於ては西藏の獨立、回教軍の進擊に對し和を乞ふ外なき旨電請じ來つたので國民政府は二日の行政會議に於て西藏の獨立を認むる外なしと決定し直ちに馬主席に電命即時和議交涉方を電命すると共に新疆省主席金樹仁の罷免を決した

【東京二日發電通】支那側の消息によれば駐蒙國民政府に向けて西藏の獨立を認めるに決定し對し和を乞ふ外なき旨電請じ來つたので國民政府は二日の行政會議に於て西藏の獨立、回教軍の進擊に對し和を乞ふ外なしと決定し直ちに馬主席に電命即時和議交涉方を電命すると共に新疆省主席金樹仁の罷免を決した

【南京二日發電通】支那側の消息によれば駐蒙國民政府に向けて西藏の獨立を認めるに決定し對し和を乞ふ外なき旨電請じ來つたので國民政府は二日の行政會議に於て西藏の獨立、回教軍の進擊に對し和を乞ふ外なしと決定し直ちに馬主席に電命即時和議交涉方を電命すると共に新疆省主席金樹仁の罷免を決した

【東京二日發電通】支那側の消息によれば駐蒙國民政府に向けて西藏の獨立を認めるに決定し對し和を乞ふ外なき旨電請じ來つたので國民政府は二日の行政會議に於て西藏の獨立、回教軍の進擊に對し和を乞ふ外なしと決定し直ちに馬主席に電命即時和議交涉方を電命すると共に新疆省主席金樹仁の罷免を決した

【南

漢文臺灣日日新報

昭和八年五月三日 臺灣日日新報社 第一萬一千八百七十九號 （第三種郵便物認可）

滯東戰雲再告急

中國軍續々前進而來

避難民殺到秦皇島

一日山海關電。玉以晉軍三個師。在北平街道市進。二十九日午前入撫寧城。目下向灤陽前進中。又何往國所率三個師。向北戴河進擊中。六百二十五團一部。似已占領留守營。中國軍暨甲軍二個列車。二十八日到昌黎。襲勇軍放棄撫寧。集結於北戴河。雖免與中央軍一戰。滯東戰雲再告急。避難民殺到秦皇島。

中央監察委員

提出蔣介石等彈劾案

對監察院長

一日上海電。中央監察委員方本仁。鴻基等。昨日對監察院長于右任。提出蔣介石。宋子文。顧孟餘等彈劾案。其理由乃。一、蔣介石。冀者將力本仁。鴻基等所提出之湯玉麟彈劾調查默殺。反任命爲一五十二軍長。二、宋子文。顧孟餘。無視五院減俸之政府命。對財政。交通。鐵道各部官吏支給減給全額。以上皆無視國法。蔑亂綱紀。有彈劾之價值。對此政府極力壓撫提案者。似將損害之。政府部內。反蔣勢張。國民政府首腦部。幾多狼狽。亦堪注目。

時四十五分。松岡洋右氏訪海軍省。拜謁伏見軍令部長宮殿下。敍歸朝禮。約三十分。報告聯盟總會經過。次會見大角海相。敍歸朝禮辭而去。

松岡氏西下

參拜伊勢神宮

歸省鄉里

二日東京電。松岡洋右氏三日午前十時。發東京驛列車西下。參拜伊勢神宮後歸鄉。里山口。同地擬暫勾留云。

日美豫備會談

十一國中最終行之

一日華盛頓電。羅大統領。欲固世界經濟會議基礎。邀世界主要國十一國於豫備商議。四月下旬中。既與英國。法國。加奈陀三國代表會議。今週將作第二段會談。二日與現爾然于代表會談。今週中更欲與亞爾然于。意國。德國。中國四國代表商議。所殘有智利。伯剌西爾。墨西哥。日本四國。日美會談。恐在十一國中最終時。又對招請遺洩之小國。隨時由國務省聯絡自由。

港灣下瑞穗區拔子。管內移住計畫。漸見具體化。先發隊數名。五月一日往移住地。然僅千餘。名大家族。重任。次爲協議事項。有二三質問。結局依原案可決。終依新竹州令第七號改正。業務上注意事項之一般稱賀。去月中院長王兆麟氏。爲社會事業視察內地。滯京都時。又與京都裁縫女學校交涉聯絡。若再入該校。專攻科一年間之修業。可得京都政府專業員免許資格云。

臺南家政女學

募補缺生

臺南家政女學院。此番爲補缺生。募補十五名。期限至五月半。希望入學者。可於期限內向該學院索取願書。以便手續。同院創立以來。迄今數載。其成績良好頗受一般稱賀。去月中院長王兆麟氏。爲社會事業視察內地。滯京都時。又與京都裁縫女學校交涉聯絡。若再入該校。專攻科一年間之修業。可得京都政府專業員免許資格云。

全島畜產

主任會議

總督府。于來五月四日起。

高大間芭蕉輸送

大連汽船加入決定

豫定九日初出帆

青果聯合會。與鄰商船一逸。再三折衝大連汽船加入。日前于臺中兩者會見之際。聯合會最後案提出大連商船間航海中三航海。以商船名義。歸大連汽船下調負。以當輸送芭蕉。大連汽船優秀船千山丸（二七七五噸速力十二浬）外一隻就航。八月以後。基隆大連間輸送。由聯合會及大連單獨交涉決定。五月一日。由聯合會將情通知鄰商船。竝大汽本社。而大連汽船第一回載取芭蕉。決定千日丸。

廣西十九路兩北上軍

鋒先向陳濟棠

謀奪取廣東

一日上海電。西南派反蔣抗日軍北上。陳濟棠與蔣介石連絡不動。實現困難。爲之廣西軍及十九路軍。憤陳倒蔣公協。欲收漁夫之利。北上軍之鋒。向陳而進。起兵聲討云。

被命討伐方振武軍

于學忠拒絕之

何應欽面目全失

二日天津電。方振武軍在保定南方定州附近。不肯出動前線。發電中央。蔣介石命于學忠撤下百十八師及騎兵一、六團。討伐之。于學忠拒絕之。何應欽面目全無云。

營口警官二十四名

乘船中行踪不明

二日營口電。滿洲國營口水上警察署警備船二隻。載警官二十四名。出動巡流河方面。行踪不明。生死可慮。目下搜索中。

各省警備司令任命

熱河統治移於民政

一日新京電。熱河省統治。自軍政移於民政。一日國務院會議。該案上程可決。爲此與安竝熱河南省行政區劃。新設立之法律發布。各省警備司令官。任命如左。熱河省張海鵬（省長）。奉天省于芷山。吉林省吉興。黑龍江省張文綱。

全權委員

閣議決定

二日東京電。二日定例閣議。全權委員。決定如左。

樞密副顧官
正二位勳一等
子爵 石井菊次郎

特命全權大使（駐英）
從三位勳一等
日本銀行副總裁 松平 恒雄

從五位勳二等
深井 英五

命參列倫敦國際經濟會議全權委員（各通）

松岡洋右氏

敍歸朝禮

二日東京電。二日午前十

漫然受諾困難

日印通商會商對策

二日東京電。英國政府提案之日印通商會商問題。外務省於一日。有田次官來栖通商局長等。在省國部協議。更與大藏商工省公議結果。主張上難贊成。然詳細不明。難以漫然受諾。意見一致。夕刻外務省。將情訓令松平駐英大使。

經濟會議對策

關係六省代表協議

二日東京電。世界經濟會議。帝國政府對策大綱。二日閣議決定。交於石非。深非兩代表。依此大綱。決定細目方針之關係六省聯合協議會。二日午前九時半開於外務省。石非。深非兩代表以下隨員等出席。經濟財政問題所關外務。大藏案爲基礎。詳細討議。正負責者協議。隨時爲協議對策。倫敦會議閉會中。將繼續云。

美國通貨膨脹案

下院反對論續出

二日東京電。英國政府提案之日印通商會商問題。外務省於一日。有田次官來栖通商局長等。在省國部協議。更與大藏商工省公議結果。主張上難贊成。然詳細不明。難以漫然受諾。意見一致。夕刻外務省。將情訓令松平駐英大使。

關稅休戰案前

欲加昇絹物輸入稅

一日倫敦電。美國於來。世界經濟會議開會劈頭。聲明提出世界關稅休戰案。爲此英國料其實現時。目下同國諸問委員會審議中之絹物及人絹輸入稅加昇實施非出張。將行大活動結果。至此次犯人盜明爲養父林慶雄。因歷任保正。甲長等三十年。爲一家名譽。極度憤慨。乃對阿房及阿牛兩名。議謀害阿數。及十日午前八時半三名踏入阿數房內。先由慶岡襲阿數之髮下床。絞其頸部。阿房以兩手。抑其脇腹。阿牛揮柴棍其全身。歷十數分後死亡。慶岡乃以剃刀剃髮少許。被入阿數口內。殺作自殺之狀。因此案發生。在山間。犯人準備周至。授盜殊費苦心云。

映畫之夕

地方巡廻日程

本社三十五周年紀念映畫之夕。地方巡廻日程。即五月三日。基隆市公會堂下演場。四日。新竹市公會堂。五日。臺中市大正町角座地。六日臺南市世界館。七日高雄市第一小學校々庭。八日嘉義市。公會堂後庭。又映畫。有實業自慣物曲藝。一卷。漫畫名士之顏。一卷。現代劇婚禮。一卷。銀嶺之爭鬪。一卷。現代劇新婚旅行。一卷。社會劇